R.E.DE SAN MARTN 1843
CIUDAD
REP 2

LOS ANDES

CATORCE PAGINAS
Precio del Ejemplar $ 35,00

Año XCV C GR | Registro Nacional de la Propiedad Intelectual Año 1976: Nº 1.317.361 | MENDOZA — Viernes 22 de Octubre de 1976 | Publicación adherida al Instituto Verificador de Circulaciones | Núm. 31.434

Reúnense hoy los mandos

BUENOS AIRES, 21 (Télam). El comandante en jefe del Ejército, teniente general Jorge Rafael Videla, presidirá mañana una reunión de los altos mandos de la institución.

Fuentes castrenses señalaron que en su transcurso se analizarán temas relacionados con aspectos internos de la fuerza y con la marcha del proceso de reorganización nacional.

Participarán de la misma el jefe del Estado Mayor del Ejército, general de división Roberto E. Viola y los comandantes de los cuerpos de Ejército I, II, III y V, generales de brigada Carlos Guillermo Suárez Mason, Leopoldo Fortunato Galtieri, Luciano Benjamín Menéndez y Osvaldo René Azpitarte, respectivamente.

Asistirán también el director de Fabricaciones Militares, general Diego Ernesto Urricarriet, el de Gendarmería Nacional, general Carlos Laidlaw, el comandante de Institutos Militares, general Santiago Omar Riveros, el futuro ministro de Planeamiento, general Ramón Genaro Díaz Bessone y el secretario general del Estado Mayor, general Carlos Della Tea.

Calificaciones

Finalizará mañana sus deliberaciones la Junta Superior de Calificaciones, que viene considerando las carpetas personales de los generales y generales de brigada, que están en condiciones de ascender.

El organismo sesionó hoy bajo la presidencia del general de división Luis María Miró.

El presidente Videla llega poco después del mediodía de ayer al aeropuerto militar de Buenos Aires, procedente de La Pampa. (Radiofoto de NA).

Videla regresó a la Capital Federal

Al final de su gira hizo breve visita a General Pico

BUENOS AIRES, 21 (NA). — El presidente de la Nación, teniente general Jorge R. Videla, regresó hoy aquí luego de cumplir una gira de cuatro días que abarcó las provincias del Comahue, cuya última y más breve etapa fue una corta visita a la ciudad de General Pico, en La Pampa. El avión presidencial Patagonia aterrizó poco despues de las 14 en el aeroparque metropolitano, trayendo de regreso al jefe del Estado, ya los miembros de la reducida comitiva que lo acompañó en el viaje.

En General Pico, el presidente estuvo solamente desde la media mañana hasta poco después del mediodía, y a diferencia de las otras etapas de su viaje, su actividad en esta población pampeana fue de orden protocolar.

Fue precisamente por esta razón que el Presidente recibió ayer, durante su estada en Santa Rosa, a representantes de distintos sectores de la actividad diaria de General Pico, quienes le adelantaron, en varios memoriales, un resumen de las distintas inquietudes y aspiraciones de la población.

Videla, que pasó la noche en Santa Rosa, alojado en la residencia del gobernador de la provincia de La Pampa, general Carlos Enrique Aguirre, mantuvo a primera hora una reunión de mandos con los oficiales superiores de la guarnición militar local.

La reunión, de estricto corte castrense, sirvió al jefe del Estado para que, en su condición de comandante en jefe del Ejército, trazara un breve lineamiento de la gestión de gobierno, en lo que al aspecto militar se refiere, y recibiera al mismo tiempo un completo informe de la situación local, especialmente en lo que hace a la lucha contra la subversión.

Concluida la reunión, Videla, en compañía del comandante del Primer Cuerpo de Ejército, general Guillermo Suárez Mason, abandonó las instalaciones del Destacamento de Exploración de Caballería Blindada 101 "Libertador Simón Bolívar", y se dirigió al aeropuerto local.

A las 10,05 el avión presidencial, conduciendo al jefe de Estado, despegó con destino a Genera Pico, adonde llegó cuarenta minutos después.

Una multitud saludó el paso de Videla cuando éste llegó al centro de la ciudad, para repetir la tradicional ceremonia de recepción de las llaves simbólicas y el saludo protocolar de los funcionarios locales.

Videla dejó inauguradas las instalaciones del nuevo edificio de la divisional La Pampa de la Empresa Agua y Energía y otro tanto realizó con la pista del aeropuerto local, recientemente construida.

En ese breve lapso el Presidente visitó también dos fábricas procesadoras de productos básicos que se elaboran en la región y tomó un rápido contacto personal con funcionarios de la zona. La necesidad de retornar cuanto antes a la Capital para retomar la voluminosa agenda presidencial dejada de lado durante la gira, determinó que el Presidente no participara en ningún almuerzo en General Pico y la comida fue servida a bordo de la aeronave, cuando el Presidente retornaba ya a Buenos Aires.

Videla utilizó un único argumento que repitió toda vez que recibió en audiencias a representantes de poblaciones incluidas dentro del radio de su gira.

Este consistió en escuchar con atención los problemas planteados y prometer estudio. "Ustedes tendrán una respuesta, que bien puede ser positiva o negativa.

Confirmó que viajará la semana próxima a Bolivia

BUENOS AIRES, 21. (NA). — "Una vez más he tomado contacto con el interior a través de la región del Comahue, para conocer mejor su problemática por medio de sus hombres mas representativos; y al conocer mejor la región, mejor se la sirve, es nuestra actitud de servicio", afirmó el presidente Videla al ser abordado por los periodistas en el aeropuerto metropolitano al descender, a las 14, del avión que lo condujo de regreso desde General Pico (La Pampa).

En la gira que inició el lunes y culminó hoy el jefe del Estado visitó las provincias de Río Negro, Neuquén y La Pampa.

Al requerírsele una opinión sobre los resultados, explicó "la impresión es muy buena. Es una zona severa por su condición geográfica y climática. Esa severidad precisamente ha hecho que el hombre de la región del Comahue sea un hombre sufrido, un hombre que pelea a diario contra la naturaleza, un hombre hecho en el esfuerzo, en esa excelente escuela del sacrificio. De ahí que la principal característica que recojo de estos hombres, que son los habitantes de la región del Comahue, es el empuje que evidencian en esa lucha diaria contra la naturaleza".

Videla ratificó luego que en la semana próxima viajará a Bolivia.

Con referencia al anuncio que formuló sobre la instalación de una planta piloto para la producción de agua pesada para abastecer las usinas atómicas, el presidente de la Nación comentó: "evidentemente son obras trascendentes, obras estructurales, que abren una perspectiva cierta además de un desafío para la imaginación argentina, que se pone a prueba a través de este tipo de obras que nos llenan de satisfacción, porque de esta manera los argentinos tienen la oportunidad de concretar, a través de este tipo de manifestaciones toda esa imaginación creadora".

Desde el aeroparque metropolitano el teniente general Videla se dirigió directamente a la Casa Rosada, ingresando a su despacho oficial a las 14.20.

Agosti instó a renovar la fe en las Fuerzas Armadas

Criticó severamente a la delincuencia subversiva

BUENOS AIRES, 21 (NA). — El comandante en jefe de la Fuerza Aérea, brigadier general Orlando Ramón Agosti, "convocó" al pueblo argentino "para que renueve su cuota de fe en las Fuerzas Armadas y nos ayude con todos los medios a su alcance en la lucha por restablecer y preservar los valores esenciales de la Nación Argentina", señalando que "los enemigos principales del progreso son la subversión y la delincuencia económica".

Enfatizó, también, la necesidad de que "luchemos todos juntos, con firmeza en el logro de los objetivos básicos del proceso que ya son propios del pueblo argentino y la victoria estará así asegurada".

El brigadier Agosti hizo estas manifestaciones a su regreso de Paraná, donde asistió al primer vuelo solo en Camberra de pilotos de la Base Aérea de esa ciudad, declaraciones que posteriormente fueron distribuidas por el comando en jefe de la institución.

En ellas, Agosti condena severamente los atentados cometidos recientemente contra el Círculo Militar y contra medios de transporte, señalando que "los hechos ocurridos el último fin de semana son irracionales; pues atacar en forma indiscriminada, colocar bombas en lugares públicos o medios de transporte colectivos, indican claramente la calidad moral de sus ejecutores".

"La destrucción de vidas humanas —añadió— especialmente de mujeres y niños, es propia de criminales que buscan obtener notoriedad pública o satisfacer una morbosidad que no es propia del país".

"El pueblo argentino, formado y educada en las normas tradicionales de la fe cristiana y amante de la libertad individual, guiado por sus Fuerzas Armadas, continuará su lucha y triunfará sobre los delincuentes que pretenden cambiar su estilo de vida, basado en la libertad, en la justicia y en la vigencia de los derechos humanos".

Reiteró luego algunos conceptos sobre los objetivos del gobierno militar, señalando que "para el desarrollo del proceso no se han fijado lapsos ni se lo ha dividido en tiempos, sino que sólo la consecución de los objetivos básicos fijados pondrá fin a la intervención de las Fuerzas Armadas en la vida política del país".

Con referencia al conflicto que afecta a la empresa Segba, dijo el brigadier Agosti que "la impaciencia es mala consejera" y que cree "que existen sectores del pueblo argentino que han olvidado que el proceso iniciado el 24 de marzo no se hizo contra ningún sector, gremio o partido político, sino para lograr el destino de grandeza que todos los argentinos anhelamos y consideramos justo para el país".

"Ello implica responsabilidades para todos —añadió— y el gobierno nacional cumple con la parte que le corresponde: aspiramos a reencauzar íntegramente la vida nacional y cambiar la actitud del ciudadano argentino con respecto al ejercicio de su propia responsabilidad, para facilitar el desarrollo pleno de nuestra potencialidad como nación".

Recordarán en Salta hoy al general Savio

SALTA, 21. (Télam). — La Dirección General de Fabricaciones Militares mañana celebrará con diversos actos el 35 aniversario de su creación.

En adhesión al acontecimiento la Municipalidad de esta capital dispuso bautizar con el nombre de General de División Manuel Nicolás Savio — que fue el creador de aquel organismo— a la avenida de acceso al barrio "Grand Bourg" situado en la zona oeste de esta capital. A la ceremonia concurrirán las primeras autoridades de la provincia.

Zubarán volvió al país desde la Costa de Marfil

BUENOS AIRES, 21 (Télam). — El secretario de energía, doctor Guillermo Zubarán, regresó hoy al país.

Poco después del mediodía, arribó al aeropuerto internacional de Ezeiza procedente de Costa de Marfil. No efectuó declaraciones a su arribo.

En Abidjan, la capital de este país africano, participó en la conferencia mundial de la energía.

Una multitud que porta carteles y banderas rojas colmó la plaza Tien An Men en Pekín, en demostración de respaldo al nuevo líder del Partido Comunista, Hua Kuo-Feng, y de aprobación por la purga de la viuda de Mao Tse-tung, Chiang Chin, y sus amigos Chan Chung-chao, Wang Hung-wen y Yao Wen-yuan. Se trata de la primera manifestación que se realiza en Pekín de apoyo de Hua y en favor de la purga. (Radiofoto de UPI).

Hubo en Pekín un acto de apoyo a la purga política

Un millón de chinos abucheó a la "mafia de Shanghai"

HONG KONG, 21. (UPI). — Más de un millón de personas se concentró hoy en la principal plaza de Pekín para manifestar su apoyo a la reciente separación del poder de la viuda de Mao Tse-Tung y otros dirigentes extremistas.

La manifestación se llevó a cabo en la plaza Tien An Men (Puerta de la paz celestial) y fue una de las mayores que se han realizado en la ciudad desde la época de la revolución cultural. Los manifestantes también proclamaron su apoyo a Hua Kuo-Feng como nuevo líder del Partido Comunista.

Esta es la primera vez que se han mencionado públicamente los nombres de la viuda de Mao, Chiang Ching, y sus partidarios radicales en Pekín desde que fueran purgados a principios de este mes.

Los carteles murales y los estandartes que portaban los manifestantes denunciaron a la señora de Mao y a otros tres líderes —Chang Chun-Chao, Wang Hung-Wen y Yao Wen-Yuan— que forman la llamada "Mafia de Shanghai". Los tres son miembros de politburó y los principales dirigentes del comité de Shanghai.

Fuentes de la capital dijeron que las manifestaciones de Pekín fueron "altamente organizadas" y que en ella participaron muchos militares, algunos de los cuales desfilaron al son de bandas marciales.

Fuentes de Pekín que tienen una larga experiencia en los asuntos de la capital, declararon por teléfono a United Press International (UPI), que el ánimo de los manifestantes era el más "entusiasta" que habían visto en largo tiempo, lo que concuerda con informes similares de viajeros por el interior de China.

Todo parece indicar que el pueblo chino parece "aliviado" por la purga de la señora de Mao y sus colaboradores extremistas que desempeñaron un papel crucial en la tumultuosa revolución cultural de hace una década.

Los manifestantes portaban carteles en que denunciaban al cuarteto por sus respectivos nombres. También se exhibían caricaturas de los cuatro, aunque los residentes de Pekín dijeron que "éstas no eran tan grotescas como las de Shanghai" durante las manifestaciones que hubo allí en el fin de semana.

Los carteles murales acusaron a los cuatro de traicionar el ideario de Mao con la interferencia de sus directivas y otros "crímenes".

En los inmuebles de la Universidad de Pekín, según las fuentes, se pegaron varios carteles que pedían la pena de muerte para la viuda de Mao y sus compañeros de la "mafia de Shangai".

En Nankin, capital de la provincia de Kiangsu y la última capital en poder del gobierno nacionalista chino antes que éste emigrara a Taiwan, también se realizaron manifestaciones a gran escala en apoyo de Hua y en repudio a los radicales.

Comunicado oficial sobre la viuda de Mao

HONG KONG, 22, Viernes (UPI). — La viuda de Mao Tse-Tung y otros elementos radicales en el Partido Comunista chino han sido "liquidados", dijo hoy la agencia noticiosa oficial Nueva China.

Sin aclarar cuál era el significado de esa expresión, la agencia señaló que Chiang Ching, la viuda de Mao, y los tres líderes radicales, Wang Hung-Wen, Chang Chun-Chiao y Yao Wen-Yuan, tachados derogatoriamente como "la mafia de Shangai", habían sido eliminados "de acuerdo con los deseos del presidente Maq".

La purga de la viuda de Mao y de los restantes dirigentes fue anunciada hoy por primera vez en forma oficial en un despacho de la agencia Nueva China (NCNA) que daba cuenta de las demostraciones celebradas en Pekín en la víspera por más de un millón y medio de personas.

Criticóse el monopolio estatal del reaseguro

Lo hizo Juan Alemann, quien además planteó la necesidad de reducir los costos de los mismos

BUENOS AIRES, 21 (NA). — El secretario de Hacienda, Juan Alemann, expresó formalmente esta noche su convencimiento de que es conveniente desmontar el monopolio estatal del reaseguro, facilitar su realización por empresas privadas y crear nuevas reglas de juego que abaraten las primas.

"No existen razones para que el reaseguro privado, que en otros países funciona muy bien, no sea viable en la Argentina", sostuvo el secretario.

Alemann habló esta noche en la comida servida por la entidad que agrupa a los aseguradores con motivo de celebrarse hoy el Día del Seguro.

Alemann advirtió, en el comienzo de su discurso, que "está claro que no he venido para complacer a los aseguradores sino para plantear claramente los problemas en su esencia económica y procurar soluciones".

Subrayó como motivo de preocupación que el seguro "sea un servicio tan caro en la Argentina y, más aún, que se haya encarecido en términos reales en los últimos años".

Destacó que las primas de los seguros argentinos "están considerablemente por encima de los otros países", y aclaró que en esa comparación "no juega el tipo de cambio, ya que se comparan cifras expresadas en porcentajes del importe asegurado, o sea, tarifas".

Dijo que entre 1971 y 1976 "el aumento real en el ramo incendio puede calcularse en el orden del 130 por ciento, de automotores en 104 por ciento, en transportes en 155 por ciento, en accidentes de trabajo del 95 por ciento, en robo del 110 por ciento y en granizo, del 43%.

Indicó que "otra parte del incremento de costos se debe a las distorsiones de una legislación laboral, que, por beneficiar en exceso a un sector, perjudica al país entero".

Alemann observó que "este seguro caro constituye una traba para la expansión del mismo sector", y consigna que "el total de primas recaudadas nunca pasó del 2 por ciento del producto bruto interno, cuando en países altamente desarrollados llega al 8 por ciento".

Dijo que "de acuerdo con nuestro grado de desarrollo deberíamos estar en cerca del 4 por ciento", señaló que el cuadro trazado "revela claramente que la Argentina está infraasegurada, e indica, también, el campo de acción que las entidades tienen por delante".

Expresó que "nuestra meta es, pues, lograr una reducción en términos reales de las primas de seguros, incluyendo todos los recargos administrativos". Aclaró que ese objetivo no se pretendía alcanzarlo "a expensas de supuestas ganancias extraordinarias de las empresas", porque "el análisis de los beneficios de las empresas nos permite concluir que el problema no esta allí".

Planteó la necesidad de "cambios de estructura profundos", y concentró sus críticas sobre el monopolio estatal del reaseguro, ejercido por el Instituto Nacional de Reaseguros (INDER).

"Con el monópolio del reaseguro por parte del Estado, la competencia siempre es limitada, no tiene el alcance integral que le queremos dar y además, se trata de una competencia en un sistema distorsionado, que permite frecuentemente competir mejor al ineficiente o que deriva en un beneficio exagerado del productor y no del asegurado".

Un presunto blanqueo de capitales desmintió el ministerio de Economía

BUENOS AIRES, 21. (NA). — El Ministerio de Economía desmintió formalmente esta tarde que exista un proyecto que contemple la instrumentación de una suerte de blanqueo accionario, mediante el cual se permitiría a las empresas o particulares adquirir las acciones de sociedades privadas que actualmente se encuentran en poder del Estado.

La versión había sido difundida esta mañana por un diario de esta capital aludiendo, entre otras razones, al efecto que producen en el mercado de valores las ventas de los activos accionarios que se hallaban en poder del Banco Nacional de Desarrollo y de la Caja Nacional de Ahorro y Seguro.

La cosecha de trigo superará los 10 millones de toneladas

Excelentes perspectivas para la exportación de carnes

BUENOS AIRES, 21 (NA). — El secretario de Agricultura y Ganadería de la Nación, doctor Mario Cadenas Madariaga, consideró muy buenas las perspectivas que se presentan para la colocación en el exterior de los granos y carnes argentinas.

Al respecto anunció que mañana viajará a Brasil, donde posiblemente sea colocado un volumen de dos millones de toneladas de trigo, mientras que en otro orden de cosas reafirmó el criterio que sustenta el gobierno de devolver la Corporación Argentina de Productores de Carnes (CAP) a sus accionistas.

Estas consideraciones y anuncios fueron formulados por el funcionario durante una entrevista difundida esta noche por el Canal 13 de televisión en el habitual Tiempo Nuevo que dirige Bernardo Neustadt.

El primer tema abordado fue el del tácito enfrentamiento existente entre el campo y la industria, surgido desde la revolución industrial en el siglo pasado.

El doctor Cadenas Madariaga opinó que ese antagonismo "no tiene razón de ser", pero reconociendo que "no es fácil superar una serie de contradicciones". Asimismo ligó ambos procesos señalando que los tratadistas opinan que no existió revolución agropecuaria que no originara un proceso industrial.

Trasladando el problema a nuestros días, y en nuestro país, afirmó que tanto el campo como la industria crearán las condiciones para la recuperación economica de la Argentina.

Amplió al respecto señalando que del buen manejo de la producción agropecuaria, y su conveniente colocación en el exterior, dependerá una favorable inclinación de nuestra balanza de pagos, como asimismo poseer una importante reserva de productos alimenticios.

Anunció que la cosecha de trigo superará los 10 millones de toneladas, de los cuales aproximadamente siete millones serán exportados. Al respecto el doctor Cadenas Madariaga dijo que "no hay que tener ningún temor por la colocación de ese saldo exportable", destacando que de una vez por todas "hay que superar esos temores, síntoma de subdesarrollo y resavio de la crisis del 30".

En base a la situación granelera mundial, el funcionario desestimó que la junta reguladora deba recurrir a la aplicación de los precios sostenes y, aunque ello suceda, "la posible emisión de 190 millones de pesos ley para cubrir el rubro, no provocaría mayores dificultades dado que serían reabsorbidos por la misma exportación".

En cuanto a las carnes argentinas, el secretario de Agricultura y Ganadería afirmó que "internacionalmente se presentan buenas perspectivas, normalizándose el ritmo exportador a razón de cincuenta mil toneladas mensuales".

"Hay que tener en cuenta —continuó— que recién se está produciendo la recuperación económica mundial, luego de la recesión producida en 1975", destacando que se debe tener especialmente en cuenta que los tres a cuatro años que demanda la conclusión de un ciclo ganadero, determinando la oferta, debe coincidir con la demanda mundial.

Massera va hoy a la base naval de Puerto Belgrano

BUENOS AIRES, 21. (NA). — El comandante general de la Armada, almirante Emilio Eduardo Massera, viajará mañana con destino a la base naval Puerto Belgrano, para presenciar ejercitaciones de la Infantería de Marina.

Estas se realizarán en la base de Infantería de Marina "Baterías", y comprenderán lanzamiento de misiles, tiro de combate con distintas armas y lanzamiento de paracaidistas.

Posteriormente, el almirante Massera visitará el vivac del Batallón de Artillería de Campaña número uno y el Batallón de Servicios, que se encuentra en estos momentos en campaña.

El cardenal Wyszynsky llegó a Roma

ROMA, 21. (UPI). — El cardenal Stefan Wyszynski, quien durante tres décadas condujo a los 30 millones de católicos polacos de acuerdo o en conflicto con el régimen comunista, llegó hoy a Roma para discutir su posible retiro.

El arzobispo de Varsovia no hizo comentario alguno a su arribo por tren, para lo que sus asistentes dijeron que será una visita de dos o tres días al Vaticano.

Bánzer vendrá al país en noviembre

El embajador Ipres Corbat hizo el anuncio en La Paz. Reportaje a Videla

LA PAZ, 21 (UPI). — El presidente Hugo Bánzer visitará la Argentina a fines del mes próximo, en el marco de lo que fuentes diplomáticas consideran un nuevo proceso encaminado a estrechar las relaciones entre los dos países vecinos luego de un periodo de deterioro en sus vínculos.

Bánzer permanecerá tres días en la Argentina a partir del 26 de noviembre, según anunció hoy aquí el embajador de Buenos Aires en La Paz, Alí Ipres Corbat.

La visita será en retribución de la que el presidente argentino, general Jorge Videla, realizará dentro de una semana a tres ciudades bolivianas, asistiendo además a los festejos del trigésimo aniversario de la promoción del primer instituto militar de Buenos Aires, de la que Bánzer formó parte como alumno becario, según indicó Ipres Corbat.

Videla visitará La Paz, Cochabamba y Santa Cruz del 28 al 30 de este mes.

El embajador argentino formuló el anuncio tras visitar a Bánzer en el palacio presidencial para entregarle la invitación oficial de su gobierno.

Un programa periodístico de la televisión boliviana difundió anoche una entrevista a Videla, quien dijo que las posibilidades de intercambio en las relaciones boliviano - argentinas "son inagotables, dada la configuración geográfica y geopolítica de los dos países".

El mandatario argentino destacó las actuales relaciones entre ambas naciones, indicando que "el entendimiento reinante es tremendamente amplio, comenzando en el campo cultural y terminando en el comercial".

Recordó luego los lazos geográficos e históricos que unen a Bolivia y la Argentina, indicando que esto genera una deuda y un compromiso.

Subrayó que "le decimos al pueblo boliviano que la Argentina está dispuesta a aceptar ese compromiso, que viene con la misma historia".

Añadió que la Argentina está dispuesta a aceptar el reto, "porque sabe que no está sola" y porque "comprende que Bolivia también aceptó ese compromiso con la historia, y con toda la responsabilidad lo asumió para seguir adelante".

La catequesis en nuestro tiempo tratarán los obispos

BUENOS AIRES, 21 (NA). — Diversos temas de orden pastoral entre ellos el referente a la denominada biblia latinoamericana, que parece haber desatado una aguda controversia en el seno de la iglesia argentina, serán tratados por el episcopado nacional en la asamblea plenaria que debe realizarse entre el 25 y el 30 del corriente en la casa de ejercicios María Auxiliadora, de la localidad bonaerense de San Miguel.

Así lo señala un comunicado dado a conocer esta tarde por el secretario de prensa del episcopado, padre Roberto Berg, en el cual se indica que el tema central de la reunión será la catequesis en nuestro tiempo.

Según lo que ha trascendido, el problema de la biblia latinoamericana ha sido objeto de análisis por parte de la comisión de estudios teológicos de la conferencia episcopal, que preside monseñor Octavio Derisi, cuyo dictamen servirá de base a la labor de los obispos, de los cuales se espera un pronunciamiento.

El comunicado dado a conocer esta tarde expresa lo siguiente:

"Como es del dominio público, la semana próxima, del 25 al 30 de octubre, se realizará en San Miguel, provincia de Buenos Aires, la trigésimo cuarta asamblea plenaria de la conferencia episcopal argentina, que corresponde a la asamblea ordinaria prevista por los estatutos de la institución.

"Las fechas de esta asamblea fueron ya fijadas en noviembre de 1975. El tema que ocupará principalmente a la asamblea es el señalado para la próxima reunión general del sínodo de los obispos en Roma, para setiembre de 1977, a la que deberán asistir delegados del Episcopado argentino, así como de los obispos de todo el mundo.

"Dicho tema es la catequesis en nuestro tiempo, especialmente en cuanto debe ser enseñada a niños y a jóvenes. Dada la importancia eclesial de tema, también para nuestro país, éste será el punto central de la asamblea.

Además, figuran en la agenda de la reunión otros diversos y variados temas de orden pastoral, entre ellos los estatutos de la Acción Católica Argentina, la constitución de las juntas diocesanas de religiosos y religiosas, diaconado permanente y ministerios, temas de liturgia, reglamentos de las comisiones y equipos episcopales, tema relativos a la enseñanza, informe el plan de pastoral de matrimonio y familia, la llamada Biblia latinoamericana,

Los billetes de 10.000 pesos que se pondrán en circulación el lunes próximo. (Radiofoto de NA).

Circularán billetes de $ 10.000 desde el 25

BUENOS AIRES, 21. (Télam) — El próximo lunes se pondrán en circulación los nuevos billetes de diez mil pesos, informó hoy el Banco Central.

La medida tiene como objeto adecuar los medios de pago al nivel de precios de la economía.

Las características del nuevo valor monetario son las siguientes: anverso, efigie del general José de San Martín, reverso, vista panorámica del parque nacional El Palmar (Entre Ríos) y ornamentos similares a los de los restantes billetes, de la línea, color, rojo amarillento medidas, 155 por 75 milímetros impresión, calcografía con fondos de seguridad procesados en offset.

Asimismo, para febrero de 1977 está previsto el lanzamiento de billetes de cinco mil pesos.

Foto Luz y Sombra
9 FOTOS CARNET $ 250.-
NUEVO DOMICILIO
SAN JUAN 1346
22|10|C|425|22|10

La sedición sufrió otro serio revés: 6 muertos

Uno de éstos era jefe de la guerrilla en Tucumán

CORDOBA, 21 (NA). — Un nuevo duro golpe asestaron efectivos del Ejército pertenecientes a la Quinta Brigada de Infantería, que opera en Tucumán, a la organización extremista declarada ilegal en primer término, al abatir al jefe de la llamada "Compañía de Monte Ramón Rosa Giménez", el sedicioso Lional Mac Donald, alias "Capitán Raúl", y a su lugarteniente, identificado como Alberto Ríos, alias "Walter".

Mac Donald estaba al frente del grupo que comandaba desde mediados del año pasado y había participado, entre otros hechos que significaron grave derrota para la guerrilla, en el intento de copamiento a la guarnición militar de Catamarca y en el combate de Manchala.

El texto de la información militar es el siguiente:

"El comandante del III Cuerpo de Ejército comunica: 1º) Que el día 20 de octubre siendo las 6 horas, a raíz de informes proporcionados por la población, una sección de la fuerza de tareas "Capitán Cáceres" de la Quinta Brigada de Infantería salió a efectuar un rastrillaje en búsqueda de delincuentes subversivos que habían sido vistos por pobladores.

"El mismo día, a las 19.30 horas en proximidades de Solco, departamento Chicligasta, de la provincia de Tucumán, luego de una búsqueda continua, la sección "Cáceres" sorprendió a tres individuos en el borde de la zona montuosa.

"...os delincuentes intentaron emprender la fuga cubriéndose con disparos de las armas que portaban.

"Los efectivos militares atacaron violentamente y con suma rapidez para impedir su huida y los abatieron de inmediato.

"Los tres delincuentes muertos pertenecían a la banda autotitulada "Compañía de Monte Ramón Rosa Giménez", habiéndose identificado hasta el momento a Lionel Mac Donald, alias "capitán Raúl", jefe de la banda de delincuentes; Miguel Alberto Ríos, alias "Walter", lugarteniente del anterior, presumiéndose que este último sería oriundo de otra provincia.

2) Que el día 19 de octubre siendo las 19.30 horas, en oportunidad en que efectivos militares pertenecientes a la brigada de Infantería Quinta y policiales efectuaban controles de población en la ciudad de Banda del Río Salí, en la provincia de Tucumán, fue detectado un individuo sospechoso a quien se le impartió la orden de detención.

"El individuo no acató la orden quienes de inmediato abatieron al agresor, pudiéndose comprobar por documentación que se le encontró, que pertenecía a la banda subversiva declarada ilegal en el año 1975; sería uno de los cabecillas de la misma; se procura la identificación del muerto.

"Se capturó en el lugar un revólver 38 largo que portaba el delincuente subversivo abatido.

3) Que efectivos de la policía de la provincia de Córdoba que operan bajo control operacional de este comando de cuerpo, el día 20 de octubre a las 20.30 horas, mientras efectuaban un patrullaje en la zona Villa Azalais, de la ciudad de Córdoba, observaron a individuos sospechosos en proximidades de las calles Posadas y Cerrito.

"Al impartírseles la orden de detención, intentaron emprender la fuga. De inmediato los efectivos policiales abrieron el fuego, alcanzando con 5 impactos a un individuo del sexo masculino cuyo alias es "Sebastián", de la organización declarada ilegal en segundo término.

"En esta operación también se detuvo a una mujer de nacionalidad paraguaya cuyo alias es el de "La flaca".

"En los distintos procedimientos no se produjeron heridos ni bajas en las fuerzas del orden".

Subversiva abatida en Rosario

ROSARIO, 21. (Télam). — Una delincuente subversiva fue abatida y otros dos integrantes de la organización declarada ilegal en 1975 fueron detenidos durante procedimientos realizados por fuerzas conjuntas de seguridad.

El comando del II Cuerpo de Ejército "Teniente General Juan Carlos Sánchez", dio a conocer el siguiente comunicado, en relación a tales procedimientos:

"En un control e identificación de personas llevado a cabo en la vía pública por efectivos militares y de seguridad, una persona se resistió a la orden de detención haciendo uso de un arma de fuego.

"Ante esa situación el personal de control abrió fuego dando muerte a la agresora, la que posteriormente fue identificada como Estela Miguel (alias) "La-la", activa dirigente de la organización declarada ilegal en 1975.

"Se le secuestró una pistola marca Browning, calibre 9 milímetros, sin numeración visible, con cargador y proyectil en la recámara, arma que utilizó para agredir al personal de control.

"En otro procedimiento, cumplido en la calle Agrelo 1521 de esta ciudad, se procedió a la detención de Manuel Angel Fernández y Ana María Ferrari de Fernández, secuestrándose en el lugar gran cantidad de obleas de la organización, cartas impresas cuyo texto eran de intimidación y amenazas al personal policial.

"También se secuestró en el lugar diversos papeles y panfletos relacionados con la organización declarada proscripta en 1975".

Chispazos

por IAN

Fue herido de cinco tiros por la espalda un teniente primero

BUENOS AIRES, 21 (NA). — Se encuentra internado en el Hospital Militar, con diagnóstico reservado, un teniente primero que fue atacado a balazos por la espalda cuando salía esta mañana de su domicilio, ubicado en esta capital, de acuerdo con la información proporcionada a través de un comunicado por el Comando en jefe del Ejército.

El joven oficial, señala la información, recibió cinco balazos de escopeta Itaka disparados por un grupo de elementos subversivos, a pesar de lo cual reaccionó y logró poner en fuga a los extremistas.

El comunicado oficial expresa: "El Comando en jefe del Ejército informa que en el día de la fecha, siendo las 7.45 horas, en circunstancias en que el teniente primero Oscar Abel Luciani abandonaba su domicilio para dirigirse a su lugar de trabajo, fue baleado por la espalda por un grupo de delincuentes subversivos, con la intención de asesinarlo. La reacción del oficial, a pesar de sus heridas, provocó la fuga de los delincuentes".

Agrega que "el teniente primero Luccioni recibió cinco impactos de Itaka en distintas partes del cuerpo" y concluye expresando que "luego de una intervención quirúrgica, quedó internado en el Hospital Militar Central, con diagnóstico reservado".

Se firmaron acuerdos con Alemania Federal

Son cuatro documentos de cooperación técnica

BUENOS AIRES 21 (Télam). — La Argentina y Alemania Federal formalizaron hoy cuatro acuerdos de cooperación técnica sobre la base del convenio del 18 de junio de este año, por los cuales el gobierno germano colaborará en la planificación del sistema eléctrico del noroeste, fomento del desarrollo agrícola y del cultivo de cítricos, ambos en Misiones, y para el avance de la metrología en nuestro país.

Los acuerdos, bajo la redacción de notas reversales, fueron suscriptos por el canciller, contralmirante César Augusto Guzzetti, y el embajador alemán, Jorg Kastl, durante una ceremonia realizada esta tarde en el Salón Dorado del Palacio San Martín.

La cooperación de referencia comprende el envío, por Alemania, de grupos de expertos por períodos expresamente determinados, la provisión de maquinarias e instrumental, según los casos, a expensas de la nación europea.

Se prevé, además, el asesoramiento y capacitación a científicos y técnicos argentinos y en relación con el proyecto del desarrollo agrícola de Misiones. Alemania se hará cargo de hasta seis técnicos que durante un lapso no mayor de dos años se perfeccionarán en ese país o en terceros, a elección del gobierno germano.

Por su parte, la Argentina asume la responsabilidad de conceder facilidades a los expertos visitantes, suministro de vehículos, financiamiento para su permanencia en el país, viviendas e ingreso de sus pertenencias sin el pago de aranceles, así como la provisión de locales, personal científico y auxiliar y documentación.

Con respecto del cultivo de cítricos en Misiones, Alemania Federal cooperará en la solución de problemas de carácter virológico y fitopatológico y en cuanto al desarrollo de la metrología (estudio de los sistemas de pesas y medidas), el acuerdo es una continuación por cuatro años más, de entendimiento entre institutos técnicos de los dos países, concretados ya entre 1968 y 1972.

Después de firmar las notas reversales, hablaron los dos signatarios para expresar su satisfacción por estos acuerdos que sirven para intensificar las relaciones entre los Estados y los pueblos de los dos países.

Por su parte, el embajador Kastl añadió que ya se encontraba trabajando en Montecarlo, Misiones, un experto germano encargado de colaborar en el desarrollo del cultivo de cítricos, acotando risueñamente que este entendimiento era similar a los caballos de carrera, que no esperan la orden de largada para iniciar la competición.

El canciller, contralmirante César Guzzetti, y el embajador de Alemania Oriental, Jorg Kastl, firman el convenio de cooperación técnica acordado entre ambos países. (Radiofoto de Télam).

Quiniela de Mendoza

El Banco de Previsión Social dio a conocer el extracto de la quiniela, sorteado anoche por la Lotería de Mendoza:

1º	Premio	273
2º	"	089
3º	"	529
4º	"	865
5º	"	792
6º	"	023
7º	"	415
8º	"	986
9º	"	238
10º	"	976
11º	"	229
12º	"	263
13º	"	736
14º	"	390
15º	"	585
16º	"	075
17º	"	029
18º	"	997
19º	"	981
20º	"	488

Descubren un depósito clandestino de armas

BAHIA BLANCA, 21 (Télam). — Numerosas armas de fuego, municiones y material de propaganda subversiva fueron secuestrados por personal militar del Comando del V Cuerpo de Ejército (subzona de defensa 51) en un procedimiento realizado en esta ciudad donde fueron detenidas dos personas vinculadas a la organización declarada ilegal en 1973.

El procedimiento se efectuó en la finca de la calle Cacique Venancia 535, de esta ciudad.

Con tal motivo el Comando del Quinto Cuerpo de Ejército dio a conocer el siguiente comunicado:

"Como consecuencia de informes proporcionados por pobladores del barrio "Rosendo Ló- el que se arrojaban panfletos de índole subversivo.

"De inmediato se efectuó una investigación que dio como resultado el descubrimiento de un depósito clandestino utilizado por la organización subversiva declarada ilegal en 1973, el que fue allanado el 19 del corriente por personal del Ejército, deteniéndose a dos personas y secuestrándose en la finca de la calle Cacique Venancio 535 de esta ciudad, el siguiente material: 3 rifles calibre 22 transformados en pistolas ametralladoras, 1 escopeta "Bayard" calibre 12 de dos caños recortados, 2 pistolas "Ballester Molina" calibre 11.25, 1 pistola "Ballester Molina" calibre 22, 1 pistola "Bersa", calibre 7.65, 4 revólveres "Smith Wesson" calibre 38, 1 revólver "Smith Wesson", calibre 22 Magnum, 100 cartuchos, calibre 12/70, 50 cartuchos, calibre 16, 90 cartuchos, calibre 38 special, 80 cartuchos, calibre 11,25, 150 cartuchos, calibre 7,65, 500 cartuchos, calibre 22 punta hueca, 200 detonadores a mecha, 100 detonadores eléctricos, 4 rollos a mecha lenta, abundante bibliografía marxista y diversos panfletos y volantes".

"El armamento y munición secuestrado, se encontraban contenidos en tubos confeccionados en latas de pinturas soldadas y protegidas por alquitrán y plásticos enterradas en un patio de la citada vivienda".

El ex diputado Pedrini recuperó ayer su libertad

RESISTENCIA, 21. (Télam). — Recuperó su libertad ayer, según pudo confirmarse hoy, el ex presidente del bloque de diputados nacionales del Partido Justicialista y ex interventor en la provincia de Salta, señor Ferdinando Pedrini.

También quedó en libertad ayer el señor Juan Pedrini, hermano del anterior y ex miembro del directorio de la empresa "Las Palmas Sociedad Anónima", de Las Palmas, a 70 kilómetros de esta capital.

Un propietario murió víctima de su inquilino

LA PLATA, 21 (NA). — Un inquilino exasperado por requerimientos del propietario de su vivienda lo ultimó de un disparo de escopeta en el rostro, poniendo así fin a una discusión que mantenían en las últimas horas de anoche.

El homicidio ocurrió en la localidad de Marcos Sastre, en el partido bonaerense de Moreno, donde Ricardo Okamisky, de 40 años, alquilaba una vivienda a Ricardo García, de 32.

García concurrió anoche a la vivienda para formular un reclamo a su inquilino y luego de algunos minutos de discusión, Okamisky con una escopeta le disparó una perdigonada en el rostro produciéndole la muerte inmediata.

Condenaron a un sedicioso a 15 años de prisión

TANDIL, 21 (NA). — Un consejo de guerra especial condenó hoy a un integrante de la organización subversiva declarada ilegal el año pasado a 15 años de reclusión al encontrarlo responsable de la tenencia ilegítima de armas y munición de guerra.

El fallo del tribunal militar dice textualmente:

"El consejo de guerra especial estable número 12/1, de la subzona de Defensa 12 y 15, condena al acusado Miguel Angel de Filippiz a 15 años de reclusión como autor responsable del delito de tenencia ilegítima de armas y munición de guerra, con el agravante de estar destinadas a posibilitar y facilitar la comisión de delitos contra la seguridad común".

AHORA
PARA SU COMODIDAD
CON LA MISMA EFICIENCIA DE SIEMPRE
TURISMO MENDOZA
LA MAYOR Y MAS ANTIGUA EMPRESA DE SERVICIOS DE TURISMO EN MZA
Y CON EL CRITERIO MAS JOVEN
31 Años de servicio
Pedro y José Martin s.a.
Turismo Mendoza
EXCURSIONES
Mar del Plata
Carlos Paz
Bariloche
Cataratas de Iguazú
Norte Argentino
Lagos
Argentino
Chilenos
Vehículos
ESPECIALMENTE ACONDICIONADOS PARA EXCURSIONES DE LARGA DISTANCIA
Servicio de Hotelería de 1* Categoría y de Turismo.
CONTAMOS CON UNA FLOTA DE 35 UNIDADES QUE ESTAN A SU SERVICIO
(Servicio de Bar, Música funcional,
Asientos Super-Pullman reclinables, Calefacción.
Venta de pasajes locales, nacionales e internacionales
TM TURISMO MENDOZA
SARMIENTO 129 TEL. 231883-252334 MZA.
Sucursal N*1 Las Heras 683-Tel. 257743-Mendoza.
Administración y Garage Saavedra 242-Tel. 216151-230513-S. José-Mendoza.

blaisten sa
alfombras
ATLANTIDA
DRAGUI
"de pared a pared".
Alfombramientos integrales para hogares, empresas, sanatorios, hoteles, etc.
papeles pintados
P.P. vinyl PAPER
La más amplia variedad en diseños modernos.
Av. JUAN B. ALBERDI 3928
Capital Federal

SINDICATO DEL PERSONAL DE LA DIRECCION PROVINCIAL DE VIALIDAD MENDOZA
UNICA CITACION:
La comisión directiva del Sindicato del Personal de la Dirección Provincial de Vialidad, CITA a reunión de adjudicatarios de los lotes de las manzanas G. y H. del 2º Barrio Vialidad, sito en Pedro Molina, departamento Guaymallén, para el día 22 del corriente, a las 20.30, en la sede del sindicato, San Martín 2338, ciudad, Mendoza.
La convocatoria obedece a que entre los adjudicatarios y sindicato se pongan de acuerdo sobre distintos puntos, principalmente urbanización y fecha de escrituración.
NO FALTE.
LA COMISION DIRECTIVA.
22|10|C|188|22|10

PARA EL MEJOR MANDRIL LA MEJOR MARCA
elemak®
• Mejores que los importados.
• Construidos con aleaciones de aceros de máxima calidad. • Todas sus partes rectificadas. • Cono universal. • Ajuste perfecto.
ADQUIERALO EN LAS PRINCIPALES CASAS DEL RAMO
FABRICA Y GARANTIZA: elemak S.R.L.
• Rodríguez Peña 336 - 3º "32" 1020 BS AS TEL. 46-2922

España habría dispuesto el bloqueo de cuentas bancarias de Isabel Perón y López Rega

MADRID, 21 (Télam). — El Banco de España ordenó el bloqueo de todas las cuentas bancarias que se encuentren a nombre de María Estela Martínez de Perón y de José López Rega, afirma hoy el vespertino madrileño "Diario 16".

El periódico indica en su edición de hoy que la orden fue cursada a todas las entidades bancarias españolas mediante oficio de fecha 11 de octubre.

Según esta disposición del Banco de España, los bancos radicados en este país están obligados a notificar la existencia de efectivos en el caso de que los hubiere y en caso de que no existieran, remitir una carta informándolo.

La circular del Banco de España indica a las entidades bancarias que el embargo deberá efectuarse tanto si las cuentas de María Estela Martínez de Perón y José López Rega son individuales o sin son conjuntas.

En Buenos Aires, dice "Diario 16", circuló la versión sin confirmar, pocos días después del derrocamiento de la ex presidente Argentina, producido el 24 de marzo pasado, que el Banco de Santander podría haber recibido depósitos de la viuda de Peron. La nombrada lo mismo que su ex ministro Jose López Rega tienen juicios pendientes en la Argentina por supuesta utilización discrecional y en beneficio personal de fondos publicos pertenecientes a la "Cruzada de Solidaridad Justicialista".

A su vez, mientras la viuda de Perón sigue detenida en una residencia del sur argentino, José López Rega se encuentra protugo de la justicia argentina y el gobierno argentino pidió al español su extradición. Hasta el momento se desconoce su paradero. El diario se hace eco del registro efectuado ayer a la finca "17 de Octubre" del ex presidente Perón en Madrid. La diligencia se efectuó por orden del juzgado número 14 de Madrid y en el registro del domicilio el juzgado aludido se incautó de los documentos encontrados allí.

Ambas acciones —el bloqueo de las cuentas bancarias y el registro de la residencia "17 de Octubre"— son consecuencia del proceso iniciado en la Argentina para investigar la existencia de fondos reservados de la ex presidente, que pudieron ser enviados ilegalmente a España durante su mandato.

La intervención de la justicia española se ha realizado a petición de las autoridades judiciales argentinas. El juez federal argentino Rafael Sarmiento envió un exhorto a través de la cancillería argentina para que la justicia española interviniera.

Se prepara un envío de carne para Israel

SANTA FE, 21. (Télam). — Está siendo cargada, a bordo del ultramarino "Nordland", de la República Federal de Alemania 1.100 toneladas de carne vacuna congelada, que será exportada a Haifa, Israel.

En fuentes vinculadas a la operación se indicó que el valor de ésta supera el millón doscientos mil dólares.

El buque irá luego a Rosario, donde cargará 400 toneladas de mercaderías, y finalmente a Buenos Aires, donde embarcará 2.400 toneladas.

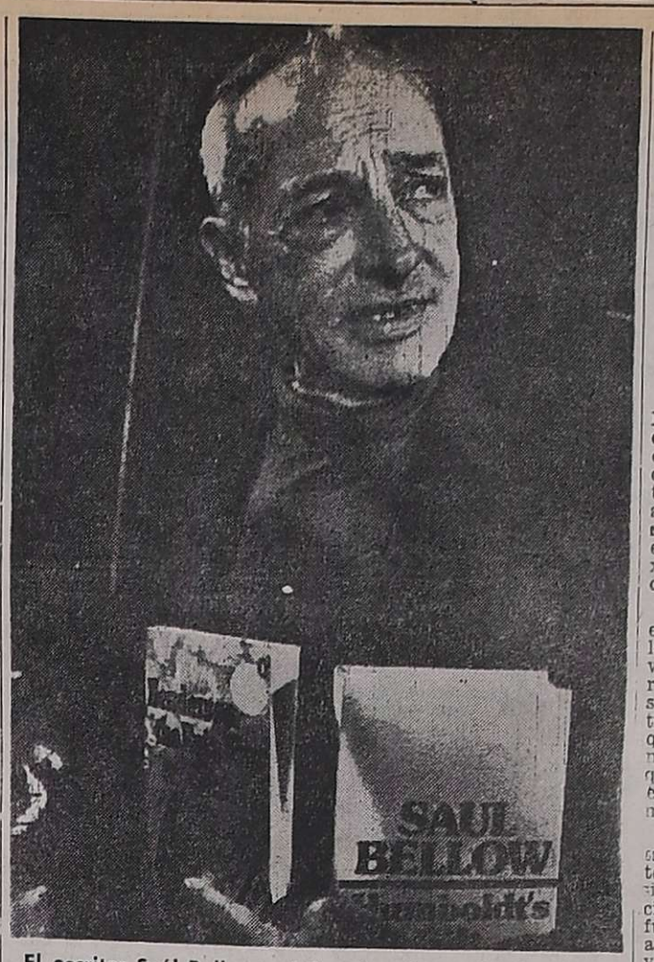

El escritor Saúl Bellow exhibe ejemplares de sus libros "Henderson, el rey de la lluvia" y "El regalo de Humboldt" en una conferencia de prensa realizada en Chicago después de obtener el premio Nobel de Literatura. Bellow, profesor de Inglés en la Universidad de Chicago, dijo que está orgulloso de haber ganado el premio. (Radiofoto de UPI).

Descubrieron una evasión de divisas por u$s 400 millones

Empresarios del transporte internacional por automotor, autores de la maniobra, están a disposición del gobierno

BUENOS AIRES, 21 (NA). — La policía federal anunció oficialmente la puesta a disposición del Poder Ejecutivo de once empresarios vinculados al transporte internacional por automotor quienes realizaron maniobras de evasión de divisas en perjuicio del país por aproximadamente 400 millones de dólares.

Las maniobras, que consistían en el no ingreso regular de las divisas que obtenían por la venta de pasajes en el exterior, permitieron a las empresas cuyos directivos se encuentran inculpados en la evasión que incrementa sus patrimonios en forma "monstruosa" ya que ese dinero quedaba en el extranjero o era volcado al mercado paralelo.

En la información oficial también se puntualiza que ante la burla que tales maniobras significa para toda la legislación interna e internacional, fueron puestos los inculpados a disposición del Poder Ejecutivo Nacional.

La información oficial dice: "el gobierno nacional, prosiguiendo con la política de saneamiento moral y económico impreso a su accionar desde el 24 de marzo pasado, dispuso oportunamente una exhaustiva investigación tendiente a determinar el accionar de las empresas de transporte automotor con autorización de viajes internacionales.

"Es así como divisiones especializadas de la Policía Federal procedieron a vigilar el movimiento de las empresas "Transcargo Internacional", "Automotores para Rutas Argentinas", "Expreso El Corsario Rojo", "Bertocini y Mezzadra", "Unión Santafesina", "El Rápido", Transportes Tomeo", "Transportes Eufemio Voldman", "Transportes De Gregorio S.A.", y otras, llegándose a la conclusión de que en casi todas las empresas no se cumplimentaban los aportes de impuestos correspondientes, en el ámbito interno y que casi todas ellas, desde el momento de su fundación, no ingresaron al país, las divisas extranjeras que en concepto de flete debían girar a través del Banco Central de la República Argentina.

"Esa situación llegó a deformar en forma tal el transporte automotor internacional, que permitió a las empresas incrementaciones patrimoniales monstruosas, sin que dejara al país las reservas de divisas que, por el contrario, sangraban permanentemente hacia el exterior o volcaban al mercado paralelo.

"Este lesivo procedimiento era disimulado en tres formas: 1) Se declaraban fletes internos cuando en realidad se contrataban internacionalmente; 2) No se giraban las divisas cobradas en el exterior, sino que se cobraban en efectivo y se ingresaban clandestinamente; 3) Se facilitaba los conocimientos de embarque a empresas extranjeras no autorizadas a operar dentro del territorio nacional, ingresando directamente en su contabilidad negra los beneficios en divisas obtenidos.

"Por último, algunos fletes internos cobrados en divisas por ser tránsito de exportación, se los declaraba como recibidos en moneda nacional.

"Ante la situación planteada, los daños que a la economía significa el tráfico de divisas realizados y la burla a toda la legislación interna e internacional, y a los efectos de facilitar la investigación, el Poder Ejecutivo ha puesto a su disposición a las siguientes personas: Edgardo Luis Guerrico, Samuel Britvin, Miguel Padilla Galeano, su hermano Francisco Padilla, Antonio Sánchez, Juan Haidar, Hugo Raúl Haidar, Oscar Diojtar, Roberto Tomeo, Carlos Alberto Rossatti, Carlos Emilio Troillet y otros.

"A estar a la documentación analizada hasta el momento, se ha valuado las divisas evadidas por aproximadamente 400 millones de dólares. Actúa también el Banco Central de la República Argentina al tenor de la ley 19.359 y autoridades de la Dirección General Impositiva".

Se concedió un crédito a Colombia

BOGOTÁ, 21. (Télam-AFP). — El Banco de la Nación Argentina concedió un crédito de veinte millones de dólares a Colombia para la importación de productos manufacturados en aquel país, según un convenio firmado hoy en esta capital.

Ese préstamo estará destinado a los importadores colombianos, para el financiamiento de fletes y seguros contratados con empresas argentinas.

El acuerdo se suscribió entre Rodrigo Munera, gerente del Banco Cafetero de Colombia, y Jorge Colatruglio, representante de la citada entidad crediticia argentina.

CHILE..!
Viña del Mar
EXCURSION 9 DIAS
c/PASAJES y ½ PENSION (1ª Categoría)
PRECIO CONTADO $ 23.900
CONSULTE FINANCIACION
—CONCRETE AHORA SU RESERVA.
—PLAZAS LIMITADAS
T. CUSSAN - Necochea 40. Local 2 - MENDOZA
Leg. D.N.S.T. Nº 1568.
Licencia en trámite

Saúl Bellow es Premio Nobel de Literatura

Tiene 61 años y una vasta trayectoria en las letras

ESTOCOLMO, 21 (UPI) — El novelista norteamericano Saúl Bellow ganó hoy el premio Nobel de literatura con lo que Estados Unidos en forma sin precedentes se acaparó este año todos los galardones de la Academia sueca.

El escritor de 61 años fue distinguido por "la comprensión humana y el análisis sutil de la cultura contemporánea que están combinados en su obra".

Consultado en su residencia de Chicago, Bellow comentó cierta ironía: "pienso que es un gran honor. Después de todo algunos grandes escritores se lo han ganado".

Con excepción del premio Nobel de La Paz, que se declaró vacante, los norteamericanos ganaron todos los premios Nobel de 1976, cada uno por valor de 150.000 dólares.

La Academia sueca señaló que la obra de Bellow, profesor de letras en el committee of social thoght (comité de pensamiento social) y que además enseña literatura en la Universidad de Chicago, tiene dos épocas bien diferenciadas en la evolución de su estilo narrativo.

En 1944 al publicar su primera obra "Dangling man" (el hombre suspendido) había llegado un momento de cambio para el arte narrativo norteamericano, según señaló la Academia. El estilo duro, con su aire viril y prosa descuidada estaba llegando a un anquilosamiento. La obra de Bellow significó una renovación inmediata

Declaraciones de Jorge Luis Borges

BUENOS AIRES, 21 (Télam). — "Si yo hubiera formado parte del jurado mi voto se habría inclinado hacia Malraux o el español Guillén. De todas formas para mí, Bellow es un ilustre desconocido", dijo hoy Jorge Luis Borges al referirse al ganador del premio Nobel de Literatura.

"Pero si los jurados se inclinaron por él —agregó—, debe ser realmente muy bueno".

En cuanto a su nominación para el premio, acepto que "yo no tomé con seriedad el asunto". Señaló su creencia de que "la sociedad chilena de escritores o la universidad de Santiago son los que me propusieron para el Nobel, y eso para mí ya es un orgullo".

Finalmente dijo: "Mi obra —creo yo— no es merecedora aún de una distinción de esa naturaleza; no estaba en mis cálculos ser premiado por la Academia sueca, por cuanto mi obra, a mí no me gusta y, además, no he hecho nada importante como para merecerlo. Estoy lejos de integrar una lista en la que figuran Kipling, Shaw y otros".

BUCI
SU BANCO
INFORMA A SUS ASOCIADOS
que por disposición de la Ley 21.423, a partir del 27 de octubre próximo,
NO SE TOMARAN EN CUENTA LOS CENTAVOS
en todas sus operaciones, cualquiera sea su naturaleza. Por ello, SOLICITA la supresión de los mismos a partir de esa fecha, redondeando en más o menos según supere o no los cincuenta centavos ($ 0,50).
BANCO UNION COMERCIAL E INDUSTRIAL
Cooperativa Ltda.
Mendoza - San Juan - San Luis
BAC pub. E.A.

Entidades de bien público

Rotary Club Las Heras. — Hoy a las 17, en las instalaciones del Club Social Las Heras, la Rueda Interna, llevará a cabo su habitual té benéfico. Estará presidido por la señora Alida Segura de Scagliotti, contando con la colaboración de las señoras Olga Sofía de Maldonado, Blanca Cortez de Del Campo y María Teranova de Marianetti. Especialmente invitada ofrecerá una charla la profesora Nilda Quiroga, quien abordará el tema "El niño discapacitado".

Rotary Club de Luján de Cuyo. — El presidente de la entidad, señor Avelino Destetanis, en reunión que mantuvo con el gobernador de la Provincia, brigadier mayor (RE) Jorge Sixto Fernández, y el intendente municipal del departamento coronel (RE) Juan Carlos Sosa, los interesó para la habilitación, en uso precario y para vehículos livianos, del acceso Sur. Fundamentó el pedido para aliviar y agilizar el tránsito y prevenir accidentes en la ruta 40, como consecuencia del aumento del transporte automotor en la temporada de verano. También se consideró el control de la contaminación ambiental en el departamento.

Club de Leones de Guaymallén. — El domingo a las 13, en el local de calle Godoy Cruz 330, Villa Nueva, se realizará la tradicional paella anual que la entidad organiza con fines benéficos. El producido será destinado a las obras de construcción de la Escuela Leonística Artesanal. La reunión será amenizada con números artísticos y en su transcurso se rifarán artículos donados por comerciantes de la zona.

Rotary Club de Fray Luis Beltrán. — Tendrá lugar esta noche, en el local habitual, la reunión semanal de trabajo. En su transcurso se rendirá homenaje a la madre, motivo por el cual asistirán las damas de la Rueda Rotaria.

Estado del tiempo

MINIMA: 9,8ºC
MAXIMA: 30,1ºC

La temperatura mínima registrada ayer en El Plumerillo fue de 9,8 grados, a las 6.50. La máxima se anotó a las 16.45, con 30,1 grados.

Para hoy

(Pronóstico Oficial)

El pronóstico para hoy indica tiempo parcialmente nublado, con poco cambio de temperatura.

Entidades diversas

Club Israelita Macabi de Mendoza. — En la sede de esta entidad, avenida España 1930, ciudad, se desarrollará entre hoy y mañana la siguiente actividad. Esta noche a las 21, Cabalat Shabat con la participación del Jazán Moshe Rosentzveig; mañana, a las 16, charla con el departamento de Juventud y a las 20, Havdala con toda la comunidad.

Departamento de Voluntarias del Hospital Emilio Civit. — Las integrantes de la comisión directiva fueron convocadas para mañana a as 11. Informose que la asistencia es obligatoria.

Centro Reciproco de Choferes. — Esta entidad realizará asamblea general ordinaria hoy a las 21 en su sede de Patricias Mendocinas 1053. Entre los temas a tratar figura la memoria y balance del ejercicio, la renovación parcial de la comisión directiva y el proyecto de presupuesto.

Cooperativa de Viviendas "La Gloria". — La comisión de damas de esta entidad ha preparado para el domingo, a partir de las 10.30 una serie de actos para festejar el aniversario de la cooperativa.

Dodge
MESCHINI
RIOJA 1448 - Tel. 250800 - MZA

Alfingfombras
con ALFOMBRAS de PURA LANA
FABRICADAS POR ALFING S.A.C.I.F.
Raschel EXTRA 1300
Tejido bucle de calida mullidez. En variados tonos para ambientes de jerarquía.
NUEVA ONDOULE 880
Rizada, resistente, durable. Ideal para el hogar, comercios, oficinas y también para su automóvil
Zuppe 1000
Clásica de pelo cortado. Suntuosa y decorativa para el ambiente más confortable.
UN PRESUPUESTO PARA CADA CALIDAD

El premio a una idea genial.

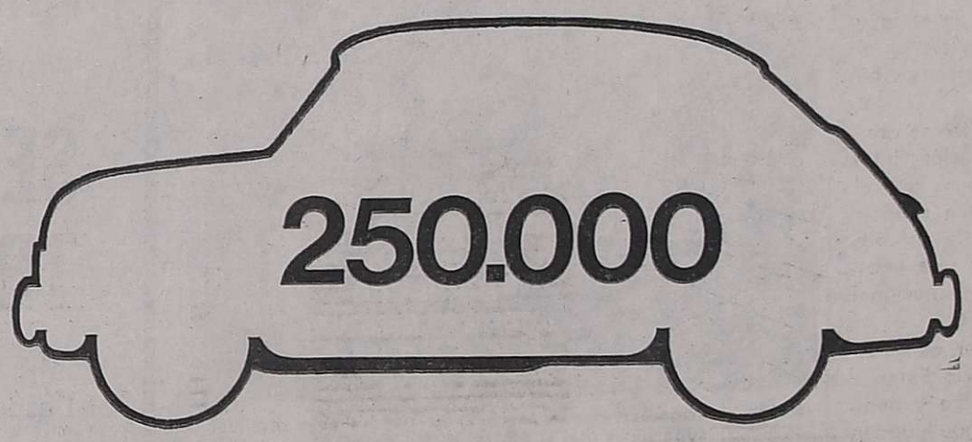

Ningún auto en la historia del país, ha sido más comprado que el FIAT 600

Desde el día 18 de setiembre de 1960 en que el señor Edgard Raúl Frigerio de la Capital Federal compró el primer FIAT 600 producido en Argentina, hasta hace pocos días, cuando el Dr. Miguel José Ugheti de La Pampa, compró el suyo, 250.000 argentinos optaron por el FIAT 600 cuando llegó el momento de decidir la compra de un automóvil.

Es que la historia del 600 es la historia de un romance, de un amor firme y duradero entre la gente y este automóvil incomparable que ha probado estar por encima del transcurso del tiempo, de la moda y hasta de las generaciones.

Porque enamoró a los jóvenes de entonces y sigue enamorando a los jóvenes de ahora. Porque con su sencillez y nobleza llenó con exceso las expectativas esperanzadas de todos aquellos que lo compraron, ya que sin dejar de ser el mismo, el 600 fue enriqueciéndose con el tiempo, incorporando mejoras y avances técnicos que han ido respondiendo a los deseos de su público.

Es que el FIAT 600, simple y a la vez versátil, económico, fuerte y duradero, servicial y simpático, posee todas las características de las obras que por su valor pasan a ser clásicas.

No en vano fue concebido en Italia, tierra de creadores y de genios en las artes y en las ciencias.

Si ningún otro auto en el país ha podido - como el FIAT 600 - ser constantemente el más comprado, este resultado no debe sorprender: los usuarios nunca se equivocan.

FIAT 600
la gran idea.

LOS ANDES
Fundado el 20 de Octubre de 1882 por el Dr. Adolfo Calle
Directoras:
Carmen Usandivaras de Calle
Elcira Videla de Schiappa de Azevedo
MENDOZA, VIERNES 22 DE OCTUBRE DE 1976

Los reclamos del sector exportador

Un somero balance de los resultados de las jornadas realizadas en Mendoza sobre promoción de exportaciones con la participación personal del secretario de Comercio Exterior y Negociaciones Internacionales y un equipo de colaboradores de las distintas áreas vinculadas con el sector, permite aseverar que la experiencia ha sido positiva. Quizá no tanto por los resultados obtenidos —que se verán en los hechos con el correr del tiempo— sino por la ocasión brindada para actualizar requerimientos, definir posiciones y mostrar el grado de desarrollo alcanzado por la actividad exportadora regional.

Si se tiene en cuenta que ese es el objetivo fundamental que promueve estos encuentros de los responsables del comercio exterior nacional con el empresariado volcado a la acción exportadora en el interior del país, habrá que convenir que estas jornadas han sido provechosas. Una conclusión de tipo general faculta para estimar que Mendoza y la zona de Cuyo en general, tienen un potencial exportador significativo, pero también da pie para afirmar que no hemos alcanzado ni mucho menos las condiciones adecuadas para impulsar un intercambio masivo, fluido y diversificado que sea capaz de modificar los esquemas predominantes de una estructura que aún no responde a las exigencias de un país que necesita con urgencia dejar atrás el estancamiento, la incomunicación, la inestabilidad y el deterioro.

Una correcta apreciación de la estructura económica a nivel de producción, industrialización, comercialización y de servicios, permite afirmar que hay dos tipos de falencias: unas, generadas en la improvisación, las deformaciones burocráticas y las interferencias de intereses creados; otras derivadas de la falta de madurez o por la carencia de políticas definidas, coherentes y sostenidas.

La Argentina es un país nuevo, pero no tanto como para que no haya podido organizar su economía e integrar una infraestructura complementaria eficiente y dimensionada que impulse el crecimiento económico armónico. Precisamente este es un punto sobre el que ha habido coincidencia prácticamente unánime. La falencia en el orden administrativo del sector público se refleja en la necesidad de coordinación y suficiente capacidad de decisión regional de los organismos nacionales respecto de los controles, medidas y criterios promocionales de las exportaciones. Las relaciones con las provincias son, así, más formales que orgánicas.

El otro tema sobre el que existe consenso general se refiere a la insuficiencia e inadecuación de la infraestructura de transporte ferroviario con Chile, situación que también afecta al sistema portuario, tarifario y de almacenamiento. Estas circunstancias, que son limitativas de las exportaciones, se reflejan en el petitorio presentado al secretario de Comercio Exterior, en el que se reclama que Mendoza funcione realmente como puerto seco; que se promueva la creación de un puerto franco en Chile, en reciprocidad por ser esta Provincia paso intermedio del comercio del país trasandino con Brasil, por ejemplo. Cabe anotar aquí que este pedido se funda en el planteo, revitalizado en los últimos tiempos, de proyectar las exportaciones regionales argentinas sobre el mercado latinoamericano y asiático. Precisamente el ministro de Economía de la Nación, a su regreso de una gira por el extremo Oriente expresó que "es necesario que la Argentina comience a mirar a los mercados del sudeste asiático para una ampliación de sus mercados de exportación", agregando que "todos esos mercados, como Corea, Taiwan, Hong Kong y en el futuro China Continental, están teniendo un desarrollo extraordinario y constituyen un mercado muy grande".

Pero es indiscutible que esta apertura requiere una implementación integral, comenzando por una política crediticia a través del BND para evolución y equipamiento industrial y tecnológico, medidas promocionales para nuevos mercados y reconquista de otros y una vigorosa acción negociadora ante la ALALC, el Pacto Andino, el MEC, acompañada por convenios bilaterales.

Y si es indispensable que el sector público se ponga a tono con estas exigencias de modernización, integración y racionalidad eficiente, también lo es que el sector privado haga el máximo esfuerzo para superar sus propias deficiencias, sus anacronismos, los afanes especulativos de algunos grupos y perfilar una vocación de contribución al desarrollo regional y nacional que se identifique con los objetivos del país.

Muchos de los pedidos formulados por el sector exportador cuyano al secretario de Comercio Exterior son de fácil solución. Otros requieren estudio y tiempo —el menos posible— y hay aspectos que pueden ser tratados con muchas perspectivas de éxito, especialmente los que se refieren a la integración física con Chile, que serán analizados en la próxima reunión de Ushuaia. En todo este proceso el gobierno de la provincia tiene un rol protagónico indudable y de cómo se maneje en las consultas, requerimientos e implementaciones, dependerá en gran medida el éxito de esta empresa en la etapa que vivimos.

Los témpanos, el clima y el nivel del mar

El grupo de trabajo de Glaciología tenía listo ayer a la tarde el informe que expondrá hoy ante el comité ejecutivo del SCAR. Una tarea agotadora, y agotados venían también los rostros de cada uno de los miembros de la mesa luego de analizar cada uno de los puntos de la extensa agenda que se había previsto.

El doctor Charles Swithibank, asesor de la representación de Gran Bretaña y secretario del grupo glaciológico, anticipó con relación a la elaboración del informe que no se presentaron mayores inconvenientes en lograr un entendimiento, una correspondencia de criterio entre los firmantes del tratado, con la necesidad de continuar y ahondar las investigaciones para el conocimiento total de la Antártida, Tierra del Fuego y La Patagonia.

Existió un interés remarcado por parte de cada uno de los científicos de los distintos países en compartir los conocimientos aun cuando la mayoría de ellos no han sido todavía publicados o informados oficialmente. Este intercambio llega incluso a la narración de las experiencias recogidas en trabajos de campo".

"Nos concierne a todos —agregó— la estrecha relación existente entre los casquetes polares y el clima, ya que nuestro clima, el de todo el mundo, está en gran parte controlado desde los casquetes antárticos. Por otra parte, de producirse un cambio en el clima antártico, produciría efectos en los volúmenes de los témpanos y otros cuerpos helados de mayor dimensión, al punto de determinar variaciones en el nivel del mar. Por ello nos resulta imperioso saber si el continente Antártico se halla en estos momentos en estado invariable o si por lo contrario ha comenzado a modificarse la estabilidad y equilibrio de los casquetes polares.

Citó el doctor Swithibank que recientemente se ha descubierto que un casquete de 3.800 metros de espesor se mueve a una "velocidad" de dos kilómetros por año. Indicó que otros de los factores que están perturbando el clima antártico es el incremento del dióxido de carbono (anhídrido carbónico) producido en los últimos cincuenta años por las malas combustiones y también de los desechos radiactivos.

Por ejemplo, los restos de la bomba de hidrógeno que explotó en 1956 en el atolón de Bikini, en pleno océano Pacífico, descendieron once meses después para "pegarse" en la helada corteza de la Antártida contaminando el suelo.

Estos fenómenos podrían producir procesos de calentamiento en el continente, con las consecuentes modificaciones climáticas, que rápidamente se encauzarían por las corrientes marinas llegando más tarde a las partes habitadas del continente.

Dr. Swithibank, de Gran Bretaña.

Convenio con el Instituto Antártico firmó la UNC

Autoridades de la Universidad Nacional de Cuyo y del Instituto Antártico, durante la firma del documento.

Entre la Universidad Nacional de Cuyo y el Instituto Antártico Argentino quedó suscripto un convenio para la prosecución de las labores de investigación que se han venido realizando, sobre aspectos biológicos de la fauna antártica y del comportamiento humano en poblaciones estables en las bases argentinas en la Antártida.

Con ese motivo se efectuó un acto en la tarde de ayer, en el Rectorado de la Universidad y al que asistieron el rector, doctor Pedro Santos Martínez; el jefe del departamento Científico de ese instituto, comodoro Carlos Rubén Rodríguez; los decanos de las Facultades de Ciencias Económicas, doctor Vidal Linares Benegas; de Ciencias Agrarias, ingeniero Adolfo Maella; de Ciencias Políticas y Sociales, profesor Denis Cardoso Biritos y de Filosofía y Letras, profesor Luis Campoy; y el ingeniero Francisco Sentinelli, por la Facultad de Ingeniería.

En primer término el secretario general de la UNC, doctor Guillermo Pose, dio lectura al convenio, en el que se acuerda proseguir la labor de investigación que han realizado el Instituto Antártico y el Instituto de Histología y Embriología de la Facultad de Ciencias Médicas.

La Universidad se compromete a prestar su colaboración ofreciendo el uso de la infraestructura de su instituto y de la Cátedra de Histología de la Escuela de Odontología; la provisión de materiales que se convenga, y la contratación de por lo menos una persona idónea que deberá participar en las investigaciones acordadas.

Por su parte, el Instituto Antártico se compromete, en la medida de sus posibilidades, a la prestación de la infraestructura que le es propia, ofreciendo estada y transporte a los investigadores y técnicos y de los materiales que se destinen a las bases antárticas; la adquisición de materiales y/u otorgamiento de subsidios para la obtención de los mismos y la contratación de personal idóneo para la realización de las investigaciones.

El convenio, que fue firmado enseguida por el doctor Martínez y el comodoro Rodríguez, tendrá una duración de un año. Habló luego el rector de la UNC, quien destacó la importancia de los estudios, científicos que se realizan en el continente antártico y la contribución que en tal sentido desarrolla esta casa de altos estudios, como una muestra más de su aporte al progreso científico del país.

Por su parte, el comodoro Rodríguez, destacó la importancia del convenio y el alto nivel científico de los investigadores de la UNC.

Normas sobre el impuesto al automotor

En respuesta a reiteradas consultas, la Dirección General Impositiva —Región Mendoza— aclaró que no forman parte del parque automotor alcanzado por el Impuesto de Emergencia los vehículos modelo 1965 y anteriores y los automotores patentados a partir del 1º de julio de 1976.

En consecuencia, están comprendidos en el gravamen los automotores modelo 1966 a 1976 (patentados, los del año en curso, al 30 de junio de 1976).

Asimismo, recordó que, a los efectos de este impuesto, han quedado anuladas todas las exenciones generales o particulares de impuestos establecidos con anterioridad al mismo.

Por otra parte, señaló que, ante versiones inexactas difundidas, en el caso de que el contribuyente opte por efectuar el pago total del gravamen, la fecha de vencimiento correspondiente es el 5 de noviembre.

Otra base en la Antártida:

Preocupa a la Argentina la intención de Polonia

Por no haber logrado una identificación de criterios, los miembros del grupo de Logística del SCAR no pudieron considerar el informe que deberá ser presentado hoy en la sesión plenaria de clausura de la reunión internacional. Este propósito ha sido postergado para ser tratado esta mañana. No hay coincidencias —reveló un vocero— en el criterio para la admisión de nuevos miembros del SCAR (actualmente los doce países firmantes del Tratado Antártico). Se prevé que en el futuro otros países pedirán ingresar en el convenio no sólo por las posibilidades científicas y para la aplicación de nuevas tecnologías que ofrece la Antártida, sino fundamentalmente porque será sin duda el continente del futuro, al que se acudirá seguramente cuando los recursos en las partes habitadas de la Tierra comiencen a tornarse críticos.

Recursos naturales

En este sentido preocupa también al Grupo de Logística y al propio comité ejecutivo del SCAR el impacto que producirá en el medio ambiente antártico la explotación de sus recursos naturales, cuyos estudios momentáneamente se hallan en la etapa de exploración.

También produjo un sentido impacto en el seno del SCAR y principalmente en la delegación argentina integrada por científicos y funcionarios de la Dirección Nacional del Antártico y el Instituto Antártico Argentino, el anuncio hecho al comité por el observador polaco, Stanislav Rakusa-Suszeuski, en el sentido de que su país tiene la intención de instalar una base en la Isla Livingston, que no forma parte precisamente de la Península Antártica —también llamada Tierra de San Martín—, pero que está dentro del Sector Antártico Argentino formando parte del Archipiélago de las Islas Shetland del Sur.

Intención polaca

Al parecer la decisión polaca no preocupa tanto al SCAR, ya que Polonia no es miembro contratante del Tratado Antártico y Rakusa sólo asiste a la reunión en calidad de "observador", sino más bien a la cancillería argentina y a las relaciones entre ambos países. Efectivamente la presencia de Polonia en esa isla contribuiría a seguir ignorando la pregonada soberanía argentina sobre el sector antártico, soberanía que apenas es reconocida parcialmente por la República de Chile.

De concretarse esta nueva base extranjera en el sector —que estaría a sólo 120 kilómetros de la península propiamente dicha, separada de ella por el Mar de la Flota, con numerosos canales navegables— otro país se sumaría a los que ya están instalados en la "Tierra de San Martín". En verdad, allí donde por primera vez se izó la bandera argentina en 1904, existen seis bases chilenas, dieciocho británicas, dos rusas y una norteamericana. La Argentina está presente con siete bases permanentes: los destacamentos navales Orcadas y Petrel, las bases del Ejército Esperanza y General Belgrano, las bases aéreas Teniente Matienzo y Vicecomodoro Marambio y la estación científica Almirante Brown.

Aspecto parcial del Sector Antártico Argentino con indicación, mediante la flecha, de la isla Livingston, donde Polonia se propone instalar una base.

Industrialización del "krill"

Con respecto a la explotación de los recursos naturales, unánimemente los países firmantes del Tratado Antártico consideran que ésta aún sería prematura y perjudicial, principalmente porque se carece de análisis completos sobre sus reales volúmenes. Dos de ellos —Francia y Estados Unidos— están de acuerdo en la industrialización del "krill", que forma enormes cardúmenes en las costas antárticas bañadas por el Mar de Wedell y otras corrientes marinas. Crustáceo semejante a un camarón de siete centímetros, el krill es rico en proteínas, razón por la cuales las ballenas, que se alimentan con este animal, se desarrollan tan grandes y tan rápidamente.

La Argentina por su parte todavía no es partidaria de una explotación en gran escala del krill. Esta postura obedece a la circunstancia de que aún no se cuentan con estudios que permitan evitar su rápida extinción o su pronta escasez. Cabe recordar que ya en 1970 los países del Tratado Antártico habían convenido la protección de la foca, el mamífero más representado en la Antártida.

Hoy, sesión clausura de la reunión del SCAR

Se realizará hoy la sesión plenaria de clausura de la décimo cuarta asamblea del Comité de Investigaciones Científicas Antárticas, que viene deliberando desde hace dos semanas en nuestra ciudad. El acto tendrá lugar a partir de las 14 en la sala de sesiones de la Legislatura Provincial.

Antes de las palabras finales del presidente del comité ejecutivo del SCAR, doctor Toré Gjesvik, serán puestos a consideración y aprobación los informes y recomendaciones propuestas por los dos grupos de trabajo: Logística y Glaciología. También dará su informe sobre los resultados de la asamblea el propio comité ejecutivo.

Están previstas, asimismo, en la programación de la reunión de cierre, la elección de un nuevo vicepresidente por haber finalizado su mandato el profesor Takesi Nagata, del Japón, y la designación de la sede para la XV reunión del SCAR, la cual deberá efectuarse en 1978.

Por la mañana de 9 a 13, se reunirán los delegados de ambos grupos para dar redacción a los informes, principalmente el de Logística, por cuanto el grupo de Trabajo de Glaciología había finalizado ayer con este cometido.

Además, a las 21.30 tendrá lugar en el Teatro Independencia la repetición de la Cantata Antártica, función a la que podrá asistir el público en general.

Como parte también de la actividad social, anoche tuvo lugar en la Bodega del 900 el banquete y espectáculo artístico musical ofrecido a las delegaciones del SCAR, con el auspicio de la Bodega Tittarelli, Banco de Mendoza, Industrias Metalúrgicas Pescarmona y Bolsa de Comercio. Durante la jornada, las esposas de los delegados habían participado de excursiones turísticas por Luján, Tupungato y El Carrizal.

Expuso el Gobernador ante personal militar

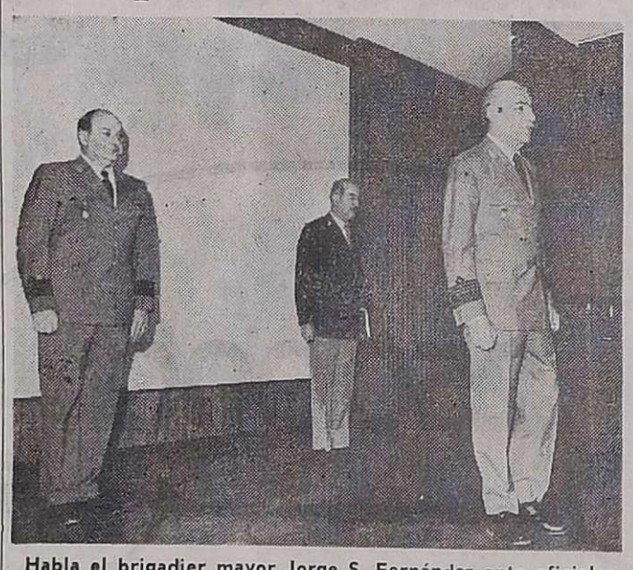

Habla el brigadier mayor Jorge S. Fernández ante oficiales superiores de Ejército y Aeronáutica.

El gobernador de la Provincia, brigadier mayor (R) Jorge Sixto Fernández, ofreció ayer en horas de la mañana, una amplia exposición sobre la acción desarrollada por el Poder Ejecutivo, las medidas adoptadas durante el lapso de su gestión y planes y proyectos a ejecutar en un futuro inmediato.

Estuvo dirigida especialmente al personal militar superior de Ejército y Aeronáutica, que se desempeña en la Octava Brigada de Infantería de Montaña y Cuarta Brigada Aérea.

La reunión de trabajo se desarrolló en el microcine de la Municipalidad de la Capital y acompañaron al gobernador los ministros de su gabinete.

El auditorio contó con la presencia del jefe de la Cuarta Brigada Aérea, brigadier José Carlos González Castro y el segundo comandante de la Octava Brigada de Infantería de Montaña, interinamente a cargo de la brigada, como así también de altos oficiales de ejército y aeronáutica destacados en Mendoza.

Nuevo horario de atención al público en bancos

Según se informó en fuentes del Ministerio de Hacienda, se encuentra a la firma del gobernador de la Provincia, brigadier mayor (RE) Jorge Sixto Fernández, el decreto por el cual se establece un nuevo horario de atención al público en las casas bancarias en jurisdicción de esta provincia.

Ese horario sería de 7.15 a 13.15, y regirá a partir del 1º de noviembre próximo. En cuanto a la jornada laboral del personal se mantiene inalterable.

Mercado de Valores

El Mercado de Valores de Mendoza operó ayer por un monto de $ 67.041.443,80, con los siguientes cierres: V.N.A. 2ª serie, $ 1.983,30; V.N.A. 3ª serie, $ 629,30; V.N.A. 4ª serie, $ 401,76, y V.N.A. 4ª 2ª serie, $ 283,70.

El Fondo Cuyano de Inversión cotizó la cuota parte en 33.0730. La anterior fue de 30.4500.

Continuará el curso sobre Justicia y Orden Social

Hoy a las 19 continuará en la Facultad de Ciencias Jurídicas y Sociales el curso sobre "La Justicia y el Orden Social". Disertará a esa hora el doctor Jorge Hübner Gallo y a las 20 lo hará el doctor Abelardo Rossi.

El doctor Hübner Gallo es profesor titular de Introducción al Derecho en la Universidad Nacional de Chile, presidente de la Sociedad Chilena de Filosofía y autor de numerosos libros de Filosofía del Derecho y Filosofía Política, entre los que se destacan "Panorama de los Derechos Humanos" y su "Introducción al Derecho", de la que se ha publicado ya su cuarta edición. Ha sido, además, diputado nacional chileno y periodista, y ha participado y periodista y ha participado en numerosos congresos intersitario. Es licenciado en filosofía y doctor en derecho por la Universidad Nacional de Madrid.

El doctor Rossi es actualmente ministro de la Corte Suprema de Justicia de la Nación, profesor titular de Introducción al Derecho en la Universidad Católica Argentina "Santa María de los Buenos Aires" y director del Centro de Filosofía del Derecho en esa misma universidad. Es autor de numerosos trabajos y volúmenes sobre temas de Filosofía del Derecho y Filosofía General, entre los que se destacan "Acerca de la Justicia" y "Los cuatro órdenes de la razón". Son de especial mención los trabajos en los que enjuicia las inquietudes jurídico-positivas a la luz de criterios de justicia. Entre ellos se destaca el aparecido en la revista "El Derecho" sobre "La justicia distributiva en la quiebra".

El doctor Hübner Gallo expondrá sobre "Justicia y Seguridad" y el doctor Rossi se referirá a "La justicia distributiva: su importancia en los tiempos de crisis".

El curso finalizará mañana a las 11, con una conferencia del doctor Tomás D. Casares sobre el tema "Desarrollo económico y último fin del hombre". El doctor Casares ha sido presidente de la Corte Suprema de Justicia de la Nación, catedrático en las universidades Nacional de Buenos Aires y Católica Argentina, y autor de numerosos trabajos entre los que se destaca "La justicia y el derecho", del que se han publicado ya tres ediciones.

Operación de trasplante de riñón

Se realizó en el Hospital Central, una operación de trasplante de riñón. La delicada intervención quirúrgica practicada entre dos hermanos, estuvo a cargo de los doctores Alberto Pablo Córica y Norberto René Giraudo. Consultado el director del nosocomio, doctor Rodolfo Manuel Lafalla, sobre el resultado de la operación, expresó a un cronista de LOS ANDES que el informe médico oficial se dará a conocer hoy.

Jubilaciones

Citación. — La oficina de jubilaciones del Banco de Mendoza citó con carácter de urgente a los siguientes beneficiarios de la ex Caja de la Industria: Mario Adaro, Godoy Cruz; Julio Márquez, San Rafael y Damián Redondo, Tunuyán.

SEÑOR EMPLEADOR,

SEÑOR TRABAJADOR:

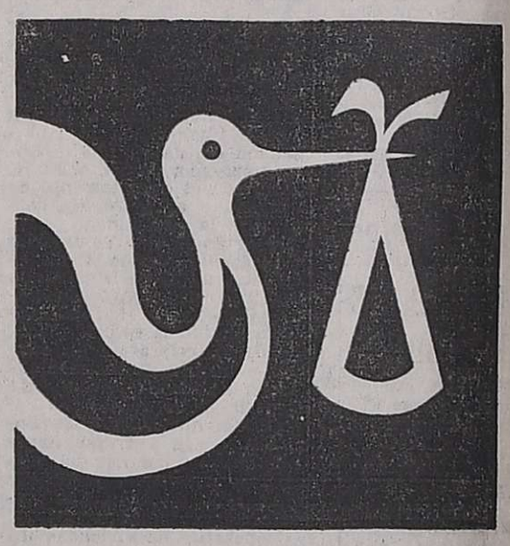

Desde el 1º de noviembre las Cajas de Subsidios y Asignaciones Familiares pagarán directamente las asignaciones por nacimiento y adopción...

Por eso, desde ese día, los chicos nacerán mellizos, porque vendrán con una hermanita: la libreta de ahorro de la Caja Nacional de Ahorro y Seguro a nombre de cada niño, con un depósito de

$ 56.000,

importe que los padres podrán hacer efectivo en cualquier momento.

Informes en:

CAJA DE SUBSIDIOS FAMILIARES PARA EL PERSONAL DE LA INDUSTRIA
25 de Mayo 645 1002 Buenos Aires

CAJA DE SUBSIDIOS FAMILIARES PARA EMPLEADOS DE COMERCIO
Paraná 451 1302 Buenos Aires

CAJA DE ASIGNACIONES FAMILIARES PARA EL PERSONAL DE LA ESTIBA
Balcarce 610 1064 Buenos Aires

Y FILIALES DEL INTERIOR DEL PAIS

MINISTERIO DE BIENESTAR SOCIAL DE LA NACION
SECRETARIA DE ESTADO DE SEGURIDAD SOCIAL

Donaciones entregan hoy a entidades

El Club de Gimnasia y Esgrima entregará hoy, a las 20.30, una serie de donaciones a otras tantas entidades benéficas de nuestro medio.

Se trata de contribuciones en efectivo que se entregan a raíz del 83º aniversario del club y en nombre de los socios y familiares.

La lista de instituciones que recibirán las donaciones es la siguiente: comisión cooperadora de la Escuela "Helen Keller", $ 5.000; Taller de Actividades Diferenciadas, $ 8.000; Centro de Investigaciones y Prevención contra la Parálisis Infantil, $ 5.040; Centro Médico de Enseñanza Integral del Niño no Oyente, $ 4.000; Sociedad de Beneficencia de Mendoza, 7.000 pesos; Banco del Audífono y Ayuda al Sordo, $ 4.000; Instituto Cuyano de Rehabilitación del Inválido y Lucha contra la Parálisis Infantil, $ 5.000; Hogar de Ancianos San Vicente de Paul, $ 5.000; Liga Argentina contra la Tuberculosis, $ 7.000; Liga Mendocina de Lucha contra el Cáncer, $ 7.000; Asociación Voluntarias del Menor, $ 5.000 y Cruz Roja Argentina, $ 5.000.

Tribunales

Tomo de "Jurisprudencia de Mendoza" está en venta

La Dirección de Fallos Judiciales del Poder Judicial, informó que se encuentra a la venta el tomo 34 y la colección completa de "Jurisprudencia de Mendoza".

Monseñor Olimpo Santiago Maresma y monseñor Aurelio Bertagna, que fueron recibidos en nuestra casa por miembros del directorio.

Saludos a LOS ANDES del arzobispo de Mendoza

Ayer, en horas de la tarde, LOS ANDES recibió la visita del arzobispo de Mendoza, monseñor Olimpo Santiago Maresma y del canciller del episcopado, monseñor Aurelio Bertagna. Las autoridades arquidiocesanas fueron recibidas por la licenciada Elvira Calle de Antequeda y el señor Jorge Correa, miembros del directorio de la empresa.

El objeto de la visita de monseñor Maresma y monseñor Bertagna, era saludar a las autoridades de nuestra casa por el 94º aniversario de la fundación de LOS ANDES. A su vez, entregar una nota de felicitaciones, dirigida a las codirectoras, señoras Carmen Usandivaras de Calle y Elcira Videla de Schiappa de Azevedo.

La nota entregada por monseñor Maresma dice: "En la grata circunstancia de celebrarse el 94º aniversario de LOS ANDES, me complazco sinceramente en expresar a ustedes muy cordiales congratulaciones, y formular votos augurales de una continuidad plena de satisfacciones en el arduo quehacer de la información, la opinión y el aporte constructivo al bien común de Mendoza y de Cuyo.

"La Iglesia valora el eminente servicio que la prensa está llamada a prestar a la comunidad humana, y aprecia la dignidad de los artífices de la comunicación social, concebida y realizada como verdadero apostolado de la verdad, la justicia y la paz.

"Es también propicia, para testimoniar a LOS ANDES el reconocimiento de este arzobispado por la benévola acogida que dispensa a los mensajes e informaciones de la Iglesia".

Asumieron funcionarios en Cultura y Educación

El ministro de Cultura y Educacion puso en funciones a la directora de Accion Cultural, profesora Marta Isabel Gómez de Rodriguez Brito y a la directora del Museo "Juan Cornelio Moyano", profesora Ketty Bohn de Saurina. El doctor Carlos Orlando Nallim, acudió acompañado de los subsecretarios de Cultura, Hermann Francisco Cremaschi y de Educación, profesora Isabel Magdalena Blas.

El primer acto de asunción se realizó en la sede de la Direccion de Acuerdo Gultural donde en principio fueron leidos los decretos de renuncia del ex director del organismo, profesor Gerardo Héctor Carrizo, a quien el doctor Nallim agradeció los servicios prestados. Luego se leyó el decreto de nombramiento de la nueva funcionaria y el doctor Nallim, auguró el mayor de los éxitos a la nueva titular del organismo.

En el museo. — Luego el doctor Nallim y los dos subsecretarios se dirigieron al Museo "Juan Cornelio Moyano", donde se puso en funciones a la profesora Ketty Bohn de Saurina.

Luego de leídos los decretos de renuncia de la señora Regina Aurora Agüero Adaro de Rodríguez y de nombramiento de la nueva funcionaria, el ministro de Cultura y Educación agradeció a la señora de Rodríguez los servicios prestados y a la profesora Ketty Bohn de Saurina le auguró éxito en la gestión.

Directora de administración. El ministro puso también en posesión del cargo al nuevo director general de administración de este ministerio, contador José Vernier.

El funcionario es egresado de la Facultad de Ciencias Económicas de la Universidad Nacional de Cuyo. Ex profesor adjunto en la cátedra "Contabilidad I" de esa facultad. Es además un destacado profesional con actuación en el comercio e industria local y desempeña funciones administrativas en el Tribunal de Cuentas de la Provincia.

Acción Cultural

La señora Marta Isabel Gómez de Rodríguez Brito es profesora de literatura, título que le fue otorgado en la Facultad de Filosofía y Letras de la Universidad Nacional de Cuyo, donde actualmente es profesora en la cátedra de Historia del Arte. También es profesora de literatura infantil en la Escuela Superior de Formación Docente de la Universidad Nacional de Cuyo.

Ha sido becada por el Instituto de Cultura Hispánica para realizar estudios de literatura en la Universidad de Madrid en 1960/61. Otra beca le fue otorgada en 1961 por el Instituto Catholique de París. El Fondo Nacional de las Artes la becó para realizar un trabajo de investigación sobre "Expresiones literarias en el folklore infantil, en 1973.

Ha asistido a seminarios, jornadas y congresos sobre literatura infantil, representando a la Universidad Nacional de Cuyo desde 1969 a 1975, en Buenos Aires y Córdoba.

Ha presentado trabajos especiales sobre literatura en general en la Universidad de Madrid y en la Universidad Nacional de Cuyo.

Tiene también los siguientes trabajos publicados: "Impresiones sobre cinco pintores españoles actuales"; "Fidel de Lucía"; "Leopoldo Zuloaga"; "Manuel Gálvez, crítico del arte"; "La plástica del Coronel Manuel Olascoaga"; "Un pintor mendocino: Vicente Lahir Estrella"; "Un pintor mendocino: Fidel Roig Matons"; publicados en los Cuadernos de Historia del Arte, de la Facultad de Filosofía y Letras de la Universidad Nacional de Cuyo. Este mismo organismo le publicó "Narrando cuentos" en 1972.

La Universidad Nacional de Córdoba en 1972 le publicó "Juegos y rondas populares en la escuela". La Editorial Quevedo, de Buenos Aires, en 1974 le publicó "La leyenda del Puente del Inca".

"Juan Cornelio Moyano"

La señora Ketty Bohn de Saurina es profesora de enseñanza secundaria, normal y especial en historia y geografía, título expedido por la Facultad de Filosofía y Letras de la Universidad Nacional de Cuyo.

En la actualidad desempeña el cargo de profesora adjunta de la cátedra de antropología de la Facultad de Filosofía y Letras y es profesora titular de arqueología en la Escuela Superior de Artes de la UNC. Desempeña también la docencia en establecimientos secundarios de la Provincia. Hasta la reciente reorganización de los institutos de la Facultad de Filosofía y Letras, fue jefa de la Sección Etnografía y Folklore del Instituto de Arqueología y Etnología de la Facultad de Filosofía y Letras.

Ha realizado diversos trabajos de investigación. Entre ellos se cuentan: a) Investigaciones etnográficas en el sur de la Provincia de Mendoza; 2) Investigaciones antropológicas-sociales en Valle Fértil (San Juan); 3) Investigaciones antropológicas-sociales en las Lagunas del Rosario (Mendoza); 4) En la actualidad está realizando un "Diagnóstico antropológico del estado actual del campesinado en el departamento de Tupungato" con subsidio de CAPI.

Ha dado además diversas conferencias en el país y fuera del país. Tiene publicados varios trabajos y participado en diferentes congresos. Es socia fundadora de la Asociación de Antropología y fue presidenta y vicepresidenta y secretaria de Asuntos Científicos de la Asociación Cuyana de Antropología.

Profesora Marta I. Gómez de Rodríguez Brito, directora de Acción Cultural de la Provincia.

Mañana se hará la 3a Fiesta del Tractorista

Comenzará mañana y culminará al día siguiente la Tercera Fiesta Nacional del Tractorista, que se realizará en Santa Rosa organizada por el Club "Auxilium" con el patrocinio de la Dirección Provincial de Turismo.

El festejo —auspiciado además por la parroquia de Santa Rosa— comenzó a celebrarse en 1974, al cumplirse ese año las bodas de plata de la sanción del decreto del Poder Ejecutivo Nacional nombrando a María Auxiliadora, patrona del agro argentino. Fue por este motivo que el Club "Auxilium" decidió instituir el 23 de octubre de cada año para efectuar la fiesta de los tractoristas con jerarquía nacional.

El programa de actos prevé para mañana a la noche la elección y coronación de la tercera reina del tractorista, quien sucederá a la actual soberana, Viviana Espejo. Esta reunión tendrá por escenario la sede del club, en el kilómetro 992, de la ruta 7.

El domingo por la mañana, luego de una misa, el cura párroco de Santa Rosa, padre Tulio Pusterla, bendecirá los tractores, maquinarias e implementos agrícolas, que participen de la fiesta.

A las 10.30, tendrá lugar un homenaje a la nueva reina en el predio de la entidad organizadora y la entrega de premios a los tres tractores mejor adornados.

Por la tarde, a partir de las 16.30, hará una exhibición la sección Canes de la Policía de Mendoza.

El broche de oro lo constituirá una carrera de tractores con obstáculos en una pista especialmente preparada para esa competencia.

Han sido invitadas a asistir a la fiesta las reinas de la Pesca, del Durazno, del Damasco, y Analía Ortiz Baeza, soberana de la Vendimia 1976, y Beatriz Elisa Ercoli, reina de la Vendimia de Santa Rosa.

La actual reina, Viviana Espejo.

Foto Luz y Sombra
9 FOTOS CARNET $ 250.-
NUEVO DOMICILIO
9 DE JULIO 1592
(esq. GRAL. PAZ)
22|10|C 425 22|10

Otras felicitaciones por nuestro 94º aniversario

A raíz de nuestro 94º aniversario hemos recibido numerosas felicitaciones de organismos oficiales, empresas estatales, instituciones de bien público, empresas, etc.

Del doctor Nallim

El ministro de Cultura y Educación, doctor Carlos Orlando Nallim, ha enviado una nota dirigida a las codirectoras de LOS ANDES y "El Andino", que, entre otras cosas, dice: "Las páginas de LOS ANDES, en las cuales tantos mendocinos han aprendido sus primeras letras, han reflejado siempre, con objetividad, el cotidiano quehacer de la provincia, el país y el mundo. Han orientado a la ciudadanía con veracidad y claridad, sobre la base de sanos preceptos morales, a la vez que han mantenido una inclaudicable lucha por los ideales republicanos que se tuvieron como norte en su fundación. De allí que haya ganado la confianza y el respeto de los lectores y que se haya convertido en un hito significativo del periodismo nacional".

Posteriormente el doctor Nallim hace votos por el futuro de la empresa.

De la Universidad de San Juan

El rector de la Universidad Nacional de San Juan, doctor Emiliano Pedro Aparicio, hizo llegar a la corresponsalía de LOS ANDES en esa provincia, el siguiente mensaje: "Me es muy grato dirigirme a usted a fin de expresarle mis sinceras felicitaciones con motivo de cumplir LOS ANDES 94 años de positiva labor en las provincias de Cuyo.

"El medio es, sin duda, uno de los más prestigiosos del país y se ha caracterizado siempre por su interés hacia la cultura, el arte y la información veraz".

Otros organismos oficiales

Otros organismos oficiales también han hecho llegar sus saludos en nuestro 94º aniversario. El detalle es el siguiente:

Instituto Nacional de Vitivinicultura, a través del jefe del servicio de prensa, señor Enrique Varela; el subsecretario de Cultura, señor Hermann Francisco Cremaschi; el director de la Escuela Superior de Periodismo, profesor Ramón Furlano; el superintendente general de Irrigación, comodoro (R) ingeniero aeronáutico Juan Mario R. Marino; Mutual del Personal de Agua y Energía y comisario, oficiales, suboficiales y agentes de la Seccional 34ª.

También se ha recibido un telegrama del señor Oscar Francisco Benítez, interventor de LV-13, Radio Granaderos Puntanos, San Luis.

De Agua y Energía

Por su parte el administrador de la Regional Cuyo de Agua y Energía Eléctrica, ha hecho llegar sus saludos. En la nota, el ingeniero Orlando P. Abaurre, dice que "LOS ANDES, con su permanente vocación de servir a la comunidad, lleva a cada hogar la más completa y objetiva información del diario acontecer, logrando un bien ganado prestigio sustentado en casi un siglo de ininterrumpida actividad y que lo hace acreedor a nuestro más formal reconocimiento".

También nos ha saludado el jefe de la Divisional Mendoza, de la misma empresa, ingeniero Miguel Gardoqui.

John A. Walker S.A.

Norman W. Ferguson, presidente de John A. Walker S.A., concesionaria Ford en Mendoza, dice en su nota de felicitación que "Al considerar y valorar lo que representa tan extensa y continuada labor en su permanente vocación de servicio a la comunidad, reconocemos su función orientadora y responsabilidad profesional en la trascendente misión de informar a la ciudadanía con imparcialidad y objetividad.

"Todo este esfuerzo y dedicación configura ya una parte de la historia de nuestra provincia por todo cuanto ha contribuido para el progreso de nuestra querida Mendoza".

Entidades de crédito

Entre los bancos que han enviado sus felicitaciones figuran el Banco Unión Comercial e Industrial, cuya nota firma su presidente, el señor Raúl Meilán Salgado, y el Banco de Previsión Social, en mensaje suscripto por el interventor de ese organismo, mayor (RE) Pedro Manuel García.

Empresas

Se han recibido notas de las siguientes agencias de publicidad: Publicidad Sarmiento S.A., Bac Publicidad y Organización Luis Martín.

También, de las empresas Papel Prensa S.A., Hilding Ohlsson S.A. y Transportes Automotores de Cuyo Sociedad Cooperativa Limitada.

Agencias

Asimismo, el personal de la agencia Buenos Aires de LOS ANDES, dice, mediante un télex que "Al cumplirse el 94º aniversario de la fundación de LOS ANDES, el personal periodístico, publicitario y administrativo de la sucursal Buenos Aires, envía un cariñoso saludo a todos y cada uno de los integrantes del directorio de la empresa, al tiempo que se complace en augurar ventura personal a quienes, desde Mendoza conducen los destinos de nuestra casa". Firman los señores Alberto Linari, Marina S. de Linari, Enrique Pugliese, María del Carmen Reta de Bravo, Jorge Ezequiel Gutiérrez Paz, Matías Guaycochea, Félix Sosa, Roberto Testagrossa, Carlos Carrión y Luis Soto.

También el señor José Barchillón, corresponsal de LOS ANDES en San Juan hizo llegar su "afectuosa solidaridad en este nuevo aniversario. Al remontar su vida hacia el siglo, LOS ANDES sigue vigente en las provincias de Cuyo y en el país como en todas las horas de su historia, aportando su instrumento cotidiano de progreso, comunicación y cultura. Las vidas de Adolfo Calle, Adolfo Calle, Jorge, Luis María y Felipe Calle; de doña Rosa Correa de Calle, Joao Schiappa de Azevedo, Jorge Videla y Guillermo Calle, son testimonios esforzados, modestos y constructivos de lealtad a una institucion y a un servicio".

El personal de la agencia San Luis y los agentes de Godoy Cruz, señorita Ana María Grande y de Luján de Cuyo, señor Roberto Abella, también han hecho llegar sus salutaciones.

Día de la psicómetra

La Asociación de Psicómetras de Mendoza —APSIM— invitó a todas sus asociadas al almuerzo de camaradería que se realizara mañana en un restaurante de esta ciudad, a fin de celebrar el Día de la Psicómetra. Para mayor información, llamar a los teléfonos 241348 y 240940.

La asistencia religiosa a inmigrantes bolivianos es motivo de estudios

El obispo auxiliar de La Paz, Bolivia, y el arzobispo de Mendoza, con sus colaboradores, se reunieron en la sede del Arzobispado.

En representación del Episcopado de Bolivia, se encuentran en Mendoza el obispo auxiliar de La Paz, monseñor Ademar Esquivel y el padre Pastor Montero, de Cochabamba. Ambos sacerdotes llegaron a nuestra provincia en una etapa de la gira que realizan por varias regiones del país, con el objeto de establecer contacto con la colectividad boliviana y estudiar, juntamente con eclesiásticos argentinos, las posibilidades de mejorar los servicios religiosos que se brindan a los inmigrantes de origen boliviano, tanto estables como temporales.

En una reunión de la que participaron el arzobispo de Mendoza, monseñor Olimpo Santiago Maresma y el padre Olivero Mani, de la parroquia Cristo Obrero, monseñor Esquivel expresó que el Episcopado boliviano tiene la intención de enviar al país misioneros con conocimiento del idioma quéchua, para colaborar con los sacerdotes argentinos en la atención de los miembros de la colectividad boliviana que residen en Buenos Aires, Mendoza y otras provincias.

Por su parte, monseñor Maresma expresó que la tarea de evangelización de los inmigrantes bolivianos es un tema que desde hace tiempo preocupa al Arzobispado de Mendoza y que, en una visita realizada por él a Cochabamba, conversó sobre la cuestión con el actual arzobispo de esa ciudad. Señaló que el sacerdote boliviano Crispín Rojas se trasladó a nuestra provincia con la misión de brindar sus servicios a sus compatriotas, y que en ese aspecto ha realizado ya una prolongada labor.

Aclaró el arzobispo que la inmensa mayoría de los inmigrantes bolivianos en Mendoza hablan castellano, a excepción de algunos ancianos, pero que el empleo del quéchua en los servicios religiosos facilita la comprensión y estimula la participación de los fieles.

El padre Mani explicó a su vez que actualmente se está organizando en nuestra provincia una misión religiosa con un sacerdote boliviano, dos hermanas de la misma nacionalidad y sacerdotes mendocinos, y que posiblemente para fin de año ese grupo iniciará su actuación en la comunidad boliviana.

Monseñor Esquivel tuvo palabras de agradecimiento para el espíritu apostólico de obispos, párrocos y laicos argentinos que han demostrado —dijo— una gran preocupación por la labor de evangelización de los inmigrantes.

A la seguridad y rendimiento de las cubiertas radiales, Cavallino 500 suma su ventaja exclusiva: es FLEXIBILIZADA
Firestone
La gran diferencia a su favor.

postes olímpicos de hormigón pretensado
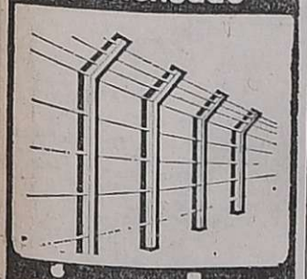
cimalco
Chuquisaca 200
Godoy Cruz-Mza.

YA! tenga SU MOTOR DIESEL PERKINS con el "PLAN 18"
18 Meses de Financiación!
Se paga solo: es super económico.
motores y equipos s.a.
JOSE V. ZAPATA 450 – MZA.

es cu che nos
AHORA SI..!
PODRA AHORRAR CON LA TRANQUILA SEGURIDAD DE ANTES
Porque le ofrecemos reajuste periódico de su capital, con índices que mantendrán intacto su valor.
De ahí en más, la tasa de interés que Ud. cobre sobre su capital reajustado, será ganancia real y positiva.
VISITENOS HOY
• GARANTIA DEL ESTADO.
• LIBRE DE IMPUESTO A LAS GANANCIAS (EX REDITOS)
COLUMBIA SOCIEDAD ANONIMA DE AHORRO Y PRESTAMO PARA LA VIVIENDA
MIEMBRO DE LA CAMARA ARGENTINA DE AHORRO Y PRESTAMO PARA LA VIVIENDA - ENT. AUTOR. Nº 2116
Columbia
S. A. DE AHORRO Y PRESTAMO PARA LA VIVIENDA
MENDOZA: ESPEJO 214. Tel. 218113
CAPITAL: CERRITO 388. 3er. Piso. Tel. 35-8998/8554
LA LUCILA: Av. LIBERTADOR 3949. Tel. 797-4087
SAN MIGUEL DE TUCUMAN: SAN MARTIN 913. P. B
CORDOBA: R. de SANTA FE 116. 1er. P. Tel. 40331
MAR DEL PLATA: BELGRANO 2426. Tel. 3-2173

AVISOS FUNEBRES

SEPELIOS

NELIDA EDITH GARRO DE DIAZ (Pola) Q.E.P.D. Falleció el 21-X-1976

Su esposo, Enrique Díaz; sus hijos: Enrique, Evelina, Estela, Edgardo, Ernesto, Elizabeth y Erik Díaz; hijos políticos: Federico Guillermo y Norma; su madre, Delfina de Garro; hermanos: Delfina e Irena Garro; hermanos políticos, sobrinos y demás Fires., participan con dolor su fallecimiento e invitan al sepelio de sus restos que serán inhumados hoy, a las 19 hs., en el cementerio de Godoy Cruz. Casa de duelo: Barrio Beghin, Manzana B, Casa 17, Carrodilla. Servicio: Cochería Mendoza, Roca 17, Las Heras.

22|10|F|33341|22|10

NELIDA EDITH GARRO DE DIAZ (Pola). - Q. E. P. D. - Falleció el 21-X-1976. - Sus tías: Nydia G. de Mascareño, Aurora Garro de Rotella y Mariano Rotella; primos: Juan V., Jorge R., Humberto L. y Julio C. Mascareño y Mario y Esther Rotella y sus respectivas familias, participan con gran dolor su fallecimiento e invitan al sepelio de sus restos.

22|10|F|33347|22|10

NELIDA EDITH GARRO DE DIAZ (Pola). - Q. E. P. D. - Falleció el 21-X-1976. - Su tía, Delfina Elvira Casanovas de Lemos; primos: Eduardo Q. Lemos, Laura Valentini de Lemos, Numa Lemos, Marta Eliana Hoffmann de Lemos, Elvira Adelina Lemos de Araujo y sus sobrinitos, participan su fallecimiento e invitan al sepelio de sus restos.

22|10|C|568|22|10

NELIDA EDITH GARRO DE DIAZ (Pola). - Q.E.P.D. - Falleció el 21-X-1976. - María Ester Garro de Maselli, Fanny Esther Maselli de Llobell, Alberto Enrique Maselli (ausente), Alfredo Esteban Maselli, Ramón Gerardo Llobell, Emilia Julke (ausente), Elda Irene Cánovas e hijos, participan con profundo dolor el fallecimiento de su querida sobrina, ahijada y prima, e invitan al sepelio de sus restos y a elevar una oración por el eterno descanso de su alma.

22|10|C|492|22|10

NELIDA EDITH GARRO DE DIAZ (Pola). - Q. E. P. D. - Falleció el 21-X-1976. - Su madre, Delfina Casanovas de Garro; sus hermanos: Wilfer y Delfina Garro de Segura y Berta Irene Garro de Schroder, Domingo y Guillermina de Arra, Luisa Gallegullo, participan con profundo pesar su fallecimiento e invitan al sepelio de sus restos.

22|10|F|33342|22|10

NELIDA EDITH GARRO DE DIAZ (Pola). - Q. E. P. D. - Falleció el 21-X-1976. - María Esther Garro de Maselli, Rosa Nidia Garro de Mascariño, Aurora Garro de Rotella, Sara Garro de Frugonú, Filomeno Garro y sus respectivas familias, participan el fallecimiento de su querida sobrina, Pola, e invitan a elevar una oración por su eterno descanso.

22|10|C|589|22|10

NELIDA EDITH GARRO DE DIAZ (Pola). - Q. E. P. D. - Falleció el 21-X-1976. - El Personal Directivo, Administrativo, de Maestranza y Preceptores Turno Tarde y Noche de la Escuela de Comercio Manuel Belgrano, participan el fallecimiento de la esposa del Sr. Enrique Díaz, e invitan al sepelio de sus restos.

22|10|C|584|22|10

NELIDA EDITH GARRO DE DIAZ (Pola). - Q. E. P. D. - Falleció el 21-X-1976. - Inspectora Técnica Seccional, Sra. Gladis de Gil, Sr. Nicolás Toledo, Personal Directivo y Docente de la Escuela Nº 125, "Cnel. Recuero", de El Borbollón, participan con profundo dolor el fallecimiento de su ex Directora.

22|10|C|577|22|10

NELIDA EDITH GARRO DE DIAZ (Pola). - Q. E. P. D. - Falleció el 21-X-1976. - El Personal Directivo, Docente, Comisiones de Ayuda Escolar, Celadoras y Alumnos de la Escuela Nº 125, "Cnel. Casimiro Recuero", de El Borbollón, participan con profundo dolor el fallecimiento de su querida ex Directora y amiga.

22|10|C|578|22|10

NELIDA EDITH GARRO DE DIAZ (Pola). - Q. E. P. D. - Falleció el 21-X-1976. - Delia R. de Suero, Rogelio Jorge Suero y Beatriz Guevara de Suero, participan con profundo dolor el fallecimiento de su querida amiga "Pola", e invitan al sepelio de sus restos.

22|10|C|595|22|10

NELIDA EDITH GARRO DE DIAZ (Pola). - Q. E. P. D. - Falleció el 21-X-1976. - Luis Felipe Anzorena, Beatriz Irma Soto y sus hijos: Mario Alberto, Mercedes, Claudia y Graciela, participan con hondo pesar el fallecimiento de la madre de su dilecto amigo, Edgardo, e invitan al sepelio de sus restos.

22|10|C|561|22|10

NELIDA EDITH GARRO DE DIAZ (Pola). - Q. E. P. D. - Falleció el 21-X-1976. - Vice Directora, Personal Docente, Celadoras, Comisión Cooperadora, Club de Madres de la Escuela Nº 113, "Granaderos de San Martín", participan con profundo pesar el fallecimiento de la hermana de su querida Directora, e invitan al sepelio de sus restos.

22|10|C|564|22|10

NELIDA EDITH GARRO DE DIAZ (Pola). - Q. E. P. D. - Falleció el 21-X-1976. - Personal Directivo, Docente, de Servicio, Comisiones Periescolares de la Escuela Nº 211, "Pedro J. Videla", Carrizal, participan el fallecimiento de la señora madre de sus compañeros, Estela D. de Hirschegger y Enrique Díaz, e invitan al sepelio de sus restos.

22|10|C|553|22|10

NELIDA EDITH GARRO DE DIAZ (Pola). - Q. E. P. D. - Falleció el 21-X-1976. - Compañeros del Ministerio de Obras y Servicios Públicos, de su hermana Irene Garro de Schroder: Ingeniero Ramiro Bresca, Ingeniero Ernesto Pascualich, Lidia Orozco de Montenegro, Susana Guignet de Pesenti, Mercedes Sammichele de Birkenfield, Ana María Martínez, Susana Pérez, Juan Carlos Rodríguez, Manuel Torres, Héctor Rómulo Martínes, Miguel Angel González, Juan Norberto Guajardo, Pablo Guayama, Amalia Domínguez de Escolar, Carolina Porta de Puebla, Eloisa Bengoechea, participan su fallecimiento.

22|10|C|559|22|10

NELIDA EDITH GARRO DE DIAZ (Pola). - Q. E. P. D. - Falleció el 21-X-1976. - Juan V. Mascareño y familia, participan con profundo dolor el fallecimiento de su querida prima Pola e invitan al sepelio de sus restos.

22|10|F|40938|22|10

NELIDA EDITH GARRO DE DIAZ (Pola). - Q. E. P. D. - Falleció el 21-X-76. - C.A.S.R. B.P. - Rodríguez Sandes, Vilo-ara, Crescini, Pacheco, De Blasi, orán, Fernández, Ormeño, To-es, González, Alves, Del Negro y s respectivas flias., participan el llecimiento de su apreciada ami-a y vecina e invitan al sepelio e sus restos.

22|10|F|40937|22|10

NELIDA GARRO DE DIAZ (Pola). - Q. E. P. D. - Falleció el 21-X-1976. - Sus queri-os amigos: Ermelinda Díaz de guilera; sus hijos: José María, utty, Nora e Isauro y sus res-ectivas flias. participan con pro-ndo dolor su fallecimiento y pi-en una oración en su memoria.

22|10|F|33346|22|10

NELIDA EDITH GARRO DE DIAZ - Q.E.P.D. - Falleció el 21-X-76. - Dorita Centeno, Mausie Dispenau, Clarita Sán-hez y Cecilia Prado participan con profundo dolor el fallecimien-to de la madre de su querida amiga y compañera Estell e invitan al sepelio de sus restos y ruegan una oración a su memoria.

22|10|C|597|22|10

NELIDA EDITH GARRO DE DIAZ (Pola). - Q. E. P. D. - Falleció el 21-X-1976. - La Asociación de Personal del Colegio Nacional de Guaymallén, participa el fallecimiento de la esposa de su ex colega, Sr. Enrique Díaz, e invita al sepelio de sus restos.

22|10|C|604|22|10

ANGELA CONA DE DI PASQUALE Q. E. P. D. Falleció el 21-X-1976

Su esposo: Alfonso Di Pasquale; su hijo: Alfonso Raúl Di Pasquale; su hija política: Esther Ana Galindo de Di Pasquale; hermanos, hermanos políticos, nietos, primos, sobrinos y demás familiares, participan con dolor su fallecimiento e invitan al sepelio de sus restos hoy a las 17.30 horas en el cementerio de la Capital. Casa de duelo: Av. San Martín 801, Las Heras. Mendoza. Servicio: cochería Valverde, Mza.

22|10|33344|22|10

ANGELA CONA DE DI PASQUALE. - Q. E. P. D. - Falleció el 21-X-1976. - Sus hermanos: María, Salvador y Vicente Cona y hermanos políticos: Marina Ippoliti y Gabriela Cabrera, participan con profundo dolor su fallecimiento e invitan al sepelio de sus restos.

22|10|F|33365|22|10

ANGELA CONA DE DI PASCUALE. - Q. E. P. D. - Falleció el 21-X-1976. - Su tía, María M. Vda. de Cona; primos: Saverio, Vicente, Rosario Cona de Amezqueta; y sus respectivas familias, participan con dolor su fallecimiento e invitan al sepelio de sus restos.

22|10|F|30164|22|10

ANGELA CONA DE DI PASCUALE. - Q. E. P. D. - Falleció el 21-X-1976. - Sus hermanos políticos: Aída Di Pascuale de Masa, Angela Di Pascuale de Spata, Francisco Di Pascuale e Isabel Carboni de Di Pascuale y sus respectivas familias, participan su fallecimiento.

22|10|C|457|22|10

ANGELA CONA DE DI PASQUALE. - Q. E. P. D. - Falleció el 21-X-1976. - Sus sobrinos: Carlos Vicari, Mirtha Cona de Vicari, Rafael Cona y Alejandra Vicari, participan con profundo dolor su fallecimiento e invitan al sepelio de sus restos.

22|10|F|33365|22|10

ANGELA CONA DE DI PASQUALE. - Q. E. P. D. - Falleció el 21-X-1976. - Sus nietitos: Alfonso José y Alejandro Raúl, participan con profundo dolor el fallecimiento de su querida abuela e invitan al sepelio de sus restos.

22|10|F|33365|22|10

ANGELA CONA DE DI PASCUALE. - Q. E. P. D. - Falleció el 21-X-1976. - Sus ahijados: Dardo Escribano, Marta Cona de Escribano, Mariela, Dardito, participan dolorosamente su fallecimiento, e invitan al sepelio de sus restos.

22|10|C|522|22|10

ANGELA CONA DE DI PASQUALE. - Q. E. P. D. - Falleció el 21-X-1976. - Su ahijada: Angela Di Pasquale de Langa y esposo: Alfredo Langa, participan con profundo dolor su fallecimiento e invitan al sepelio de sus restos.

22|10|F|33365|22|10

ANGELA CONA DE DI PASQUALE. - Q. E. P. D. - Falleció el 21-X-1976. - Su ahijada: Susana Malizia y sobrinos: Liliana Langa y Roony Malizia, participan con profundo dolor su fallecimiento e invitan al sepelio de sus restos.

22|10|F|33365|22|10

ANGELA CONA DE DI PASCUALE. - Q. E. P. D. - Falleció el 21-X-1976 - María Angela Cantini de Polimeni; sus hijos: Angel, Marián, José Luis Polimeni; su hija política, Mónica Derendinger de Polimeni, participan con profundo dolor el fallecimiento de su querida amiga e invitan al sepelio de sus restos.

22|10|C|517|22|10

ANGELA CONA DE DI PASQUALE. - Q.E.P.D. - Falleció el 21-X-1976. - José Malizia y Flia., participan con pesar su fallecimiento e invitan al sepelio de sus restos.

22|10|F|40937|22|10

ANGELA CONA DE DI PASQUALE. - Q.E.P.D. - Falleció el 21-X-1976. - Sucesores de Carmelo Malizia participan con dolor su fallecimiento e invitan al sepelio de sus restos.

22|10|F|40937|22|10

ANGELA CONA DE DI PASQUALE. - Q.E.P.D. - Falleció el 21-X-1976. - Dr. Luis Cattaneo y Flia., Rosa Malizia de Alfonso y Francisca Ferrer de Malizia participan con profundo dolor su fallecimiento e invitan al sepelio de sus restos.

22|10|F|40937|22|10

ANGELA CONA DE DI PASQUALE. - Q.E.P.D. - Falleció el 21-X-1976. - María Cona de Muscia, Vicente Muscia y Flia., Juan Carlos Musacchio y Flia., participan con profundo dolor su fallecimiento e invitan al sepelio de sus restos.

22|10|C|528|22|10

ANGELA CONA DE DI PASCUALE. - Q. E. P. D. - Falleció el 21-X-1976. - Nicolás Rodolfo Ariotta y familia, participan con profundo pesar su fallecimiento e invitan al sepelio de sus restos.

22|10|C|509|22|10

ANGELA CONA DE DI PASCUALE. - Q. E. P. D. - Falleció el 21-X-1976 - Bernardo Herrera Navarro y Luis Pesalaccia y sus respectivas familias, participan su fallecimiento.

22|10|C|456|22|10

ANGELA CONA DE DI PASCUALE. - Q. E. P. D. - Falleció el 21-X-1976. - Jorge Lescano y Flia., participan con profundo dolor su fallecimiento.

22|10|C|426|22|10

ANGELA CONA DE DI PASQUALE. - Q.E.P.D. - Falleció el 21-X-1976. - Salvador y Maximio Arcidiácono, Aurora Salinas Vda. de Arcidiácono, Miguel Godoy y sus respectivas familias, participan con profundo dolor su fallecimiento, ruegan elevar oración en sufragio de su alma e invitan al sepelio de sus restos.

22|10|F|33343|22|10

ANGELA CONA DE DI PASQUALE. - Q.E.P.D. - Falleció el 21-X-1976. - Elvira Ippoliti de Chaine, Ema Ippoliti de De Robledo, Pedro Ippoliti y flia., Humberto Ippoliti y flia., Joaquín Giorgi y flia., participan el fallecimiento de la hermana de su hermano político y tío e invitan al sepelio de sus restos.

22|10|F|3348|22|10

ANGELA CONA DE DI PASQUALE. - Q.E.P.D. - Falleció el 21-X-1976. - Aldo Dimatteo y flia., participan con profundo dolor el fallecimiento de la madre de su sobrino político Raúl e invitan al sepelio de sus restos.

22|10|C|558|22|10

ANGELA CONA DE DI PASQUALE - Q. E. P. D. - Falleció el 21-X-1976. - Salvador Cona y flia., Vicente Cona y flia., José Cona y flia., María Cona Vda. de Massa y Sebastián Cona y flia., participan con hondo pesar el fallecimiento de su querida prima e invitan a acompañar sus restos.

22|10|C|588|22|10

ANGELA CONA DE DI PASQUALE. - Q. E. P. D. - Falleció el 21-X-1976. - Elda Vda. de Galindo y Catalina Vda. de Bagatolli, participan con profundo pesar su fallecimiento e invitan al sepelio de sus restos.

22|10|F|33365|22|10

ANGELA CONA DE DI PASQUALE. - Q.E.P.D. - Falleció el 21-X-1976. - Sus hijos: Elda Villa (ausente), Berta de Vázquez (ausente), José Salassa, Leda Petruy de Zanetta, Yolanda Salassa de Fourcade y Liliana Petruy de Gorri; sobrinos políticos: Vinicio Segala (ausente), Juan Adolfo Vázquez (ausente), Nelly de la Canal de Salassa, Julio César Zanetta, Pablo Fourcade y Eugenio Francisco Gorri, participan su fallecimiento e invitan al sepelio de sus restos.

22|10|C|601|22|10

ARTURO CUOGHI GAZZI - Q. E. P. D. - Falleció el 2-X-1976 - C. A. S. R. y B. P. - Sobrinos nietos: Gabriel, Paola y Natalia Zanetta, Lionel Gorri, Carina e Iván Vázquez (ausentes), Mauricio y Adrián Fourcade, Pablito Salassa, Leda y Angelino Segala (ausente) participan el fallecimiento de su querido tío abuelo e invitan al sepelio de sus restos.

22|10|C|601|22|10

ARTURO CHUOCHI. - Q. E. P. D. - Falleció el 21-X-1976. Sus primos: Inés de Casari, Pepa de Ceratti, Antonio Cuoghi, Luis Cuoghi, Edes de Casari, Lidia de Capello y respectivas familias participan con dolor su fallecimiento e invitan al sepelio de sus restos.

22|10|C|579|22|10

ARTURO CUOGHI. - Q.E.P. D. - Falleció el 21-X-1976. - Enrique Gorri y Flia., participan con pesar su fallecimiento e invitan al sepelio de sus restos.

22|10|C|544|22|10

ARTURO CUOGHI GAZZI - Q. E. P. D. - Falleció el 2-X-1976 - C. A. S. R. y B. P. - Julio Asas Zanetta y Flia., participan su fallecimiento e invitan al sepelio de sus restos.

22|10|C|601|22|10

ARTURO CUOGHI. - Q. E. P. D. - Falleció el 21-X-1976. Sus colegas y amigos: Juan Ugo, Hernán Salinas, Francisco Sánchez, Roberto Ferrara, Romelio Araya, Gumersindo Marchessi y Andrés Dos Santos, participan con profundo dolor su fallecimiento e invitan al sepelio de sus restos.

22|10|C|606|22|10

ROQUE CARMELO FAILLACE Q. E. P. D. Falleció el 21-X-1976

Sus hijos: María Lilia, Yolanda Alicia, Horacio Alberto y Berta Rosa Faillace; hijos políticos: José Zorrilla, Pedro Giordano y Dino Zambonini; su hermano, Rvdo. Luis Faillace (ausente), nietos y demás familiares, participan con pesar su fallecimiento e invitan al sepelio de sus restos, hoy, 11.30 hs., cementerio de Buen Orden. Casa mortuoria: Gutiérrez 37, San Martín. Servicio: Cochería Millo, San Martín.

22|10|F|33354|22|10

ROQUE CARMELO FAILLACE. Q.E.P.D. - Falleció el 21-X-76. - Sus nietos: Nito, Nancy y Quique Giordano; su nieta política, Haydée Silva; su futuro nieto político, Pepe Attaguile, participan con pesar su fallecimiento e invitan al sepelio de sus restos.

22|10|F|33355|22|10

ROQUE CARMELO FAILLACE. Q.E.P.D. - Falleció el 21-X-76. - Eugenio Velázquez y Flia., participan con pesar el fallecimiento de su vecino y amigo e invitan al sepelio de sus restos.

22|10|F|33355|22|10

ROQUE CARMELO FAILLACE. Q.E.P.D. - Falleció el 21-X-76. - Héctor Funes y Flia., Camilo Martina y Flia., Dr. Horacio Luna y Flia., Salvador Diolosa y Flia., Manuel Francisco Gamero y Flia., Juan Negri y Flia., Vicente Abramo y Flia., Felipe Zucarello y Flia., Carmelo Zucarello e hijos, Delia de Vicchi e hijos, Domingo Abramo y Flia. y Jorge Maza y Flia., participan con pesar el fallecimiento del querido vecino y amigo e invitan al sepelio de sus restos.

22|10|F|33355|22|10

ROQUE CARMELO FAILLACE. Q.E.P.D. - Falleció el 21-X-76. - El directorio y personal de Petit París, Luis A. Chazal S.A., participan el fallecimiento de su ex colaborador y compañero de trabajo e invitan al sepelio de sus restos.

22|10|F|33355|22|10

EXEQUIEL CORIA. - Q. E. P. D. - Falleció el 21-X-1976. - C. A. S. R. y B. P. - Su esposa, María Leonides Portugal de Coria; sus hijos: Irma, Inés, Pedro, y Esperanza; hijos políticos: Héctor Vega, Juan Esteban Bruna, Amelia Narváez; nietos: Alberto, Adriana, Miriam, Fabián, Claudia, Carina, y Miguel; sobrinos y demás deudos, participan su fallecimiento e invitan al sepelio hoy, a las 18 hs., en el cementerio de la Capital. Casa de duelo: Moreno 488, Pedro Molina. Servicio: Empresa Augusto Américo Zapata.

22|10|XXX|22|10

EXEQUIEL CORIA. - Q. E. P. D. - Falleció el 21-X-1976. Nadín S. A. participa con pesar el fallecimiento de su fiel colaborador e invita al sepelio de sus restos.

22|10|C|457|22|10

EXEQUIEL CORIA. - Q. E. P. D. - Falleció el 21-X-1976. Palomo y Cía. S.A. participa el fallecimiento del padre de su colaboradora e invita al sepelio de sus restos.

22|10|C|569|22|10

EXEQUIEL CORIA. - Q. E. P. D. - Falleció el 21-X-1976. El personal de Palomo y Cía. S.A. participa el fallecimiento del padre de su compañera Inés e invita al sepelio de sus restos.

22|10|C|570|22|10

EDUARDO MARIO SOBRE CASAS Q. E. P. D. Falleció el 21-X-1976. C. A. S. R. y B. P.

Su esposa: María Florencia Arias Balloffet; sus hijos: Eduardo Mario, María Florencia, Teresita Clara, Silvia Lucía; su madre política: María Rosa Balloffet de Arias; sus hijos políticos: Marta Nidia Montenegro, Carlos Salvador Jorquera, Luis Alberto Jorquera y Humberto Luis Najurieta; su tía: Josefina Bernal Villanueva; sus hermanos: Clara, Marta, Carlos, Rafael y Amelia; sus hermanos políticos: Luis Contreras Bates, Eliseo Valentini, Carmen Layera y Argentina González y Ramona Cardozo, tíos, primos, sobrinos, nietos y demás deudos, participan su fallecimiento e invitan al sepelio hoy a las 10 cementerio de Capital. Casa mortuoria: Italia 234, Ciudad. Servicio Cochería San Miguel.

22|10|C|601|22|10

EDUARDO MARIO SOBRE-CASAS. - Q.E.P.D. - Falleció el 21-X-76. - Sus hermanos políticos: Abelardo, María del Carmen, Martha Aurora y Juan Arias Balloffet Jorge Segura Walrond Vicente Recchia y Elv Solari Irigoyen y familia participan con gran pesar su fallecimiento.

22|10|C|341|22|10

EDUARDO MARIO SOBRE CASAS. - Q.E.P.D. - Falleció el 21-X-76. - Sus vecinos: Hugo Pressiani y Flia., Herman Berera Oro y Flia., Aníbal Ramírez y Flia., Josefina Alfano, Nely Sotorre e hijo, Aurea de González e hijo, Enrique Dular y Flia., participan con dolor su fallecimiento e invitan al sepelio de sus restos.

22|10|C|543|22|10

EDUARDO MARIO SOBRE CASAS. - Q.E.P.D. - Falleció el 21-X-76. - Pedro Noé Montenegro y Flia., Graciela M. de Carrera e hija, participan su fallecimiento con profundo pesar e invitan al sepelio de sus restos.

22|10|C|444|22|10

EDUARDO MARIO SOBRE CASAS. - Q.E.P.D. - Falleció el 21-X-76. - El personal directivo, docente y administrativo del Departamento o Instituto de Lenguas Extranjeras de la Facultad de Filosofía y Letras, participan el fallecimiento del padre de su querida colega, profesora María F. Sobre Casas de Jorquera e invitan al sepelio de sus restos.

22|10|C|C|381|22|10

EDUARDO MARIO SOBRE CASAS. - Q.E.P.D. - Falleció el 21-X-76. - María Rosa P. de Sobre Casas, Edgardo Alberto Sobre Casas, Elisa Pregot de Sobre Casas, Juan Carlos Stazzonelli, María Antonieta Sobre Casas de Stazzonelli, Arturo Mario Guzmán Gutiérrez, María Elena Sobre Casas de Guzmán Gutiérrez, participan con dolor su fallecimiento e invitan al sepelio de sus restos.

22|10|C|574|22|10

EDUARDO MARIO SOBRE CASAS. - Q.E.P.D. - Falleció el 21-X-76. - Mario A. Candela y Flia., Roberto H. Candela y Flia., participan con pesar su fallecimiento e invitan al sepelio de sus restos.

22|10|C|582|22|10

EDUARDO MARIO SOBRE CASAS. - Q.E.P.D. - Falleció el 21-X-76. - Los amigos de sus hijos Clara y Luis: Manuel Rodríguez y Flia., José Dalmau y Flia. y Jorge Berruezo, participan con profundo dolor su fallecimiento e invitan al sepelio de sus restos.

22|10|C|581|22|10

EDUARDO MARIO SOBRE CASAS. - Q.E.P.D. - Falleció el 21-X-76. - Elisa Ruiz de Jorquera, Bernardo Daniel Larraya Fader y María Luisa Jorquera de Larraya, participan con profundo dolor su fallecimiento e invitan al sepelio de sus restos.

22|10|C|572|22|10

EDUARDO MARIO SOBRE CASAS. - Q.E.P.D. - Falleció el 21-X-1976. - Los empleados del Dpto. Cargos y Patrimonio de Contaduría General de la Provincia, participan con profundo dolor el fallecimiento del señor esposo de su compañera de tareas Florencia Arias Ballofet de Sobre Casas y ruegan elevar una oración en su memoria e invitan a acompañar sus restos.

22|10|C|555|22|10

EDUARDO MARIO SOBRE CASAS. - Q.E.P.D. - Falleció el 21-X-1976. - Dr. y Dra. Camargo, participan su fallecimiento e invitan al sepelio de sus restos.

22|10|C|501|22|10

EDUARDO MARIO SOBRE CASAS. - Q.E.P.D. - Falleció el 21-X-76. - La Peña de amigos, participa el fallecimiento de su dilecto y querido amigo e invita al sepelio de sus restos.

22|10|C|601|22|10

MARTINA AGUILAR Vda. DE BUJ. Q. E. P. D. Falleció el 21-X-1976. C.A.S.R. y B.P.

Sus hijos: Carolina, Eulalia, y Manuel; hijos políticos: Alfredo Vignoni, y Pedro Soria; nietos: César, Luis, María y Lucía Vignoni; Pedro, Alicia y Ricardo Soria; Manuel, Oscar y Carlos Buj; sobrinos, nietos políticos, bisnietos y demás deudos participan su fallecimiento e invitan al sepelio, hoy a las 17, cementerio de Godoy Cruz. Casa de duelo: Francisco de la Reta 219, San José. Se ruega no enviar ofrendas florales. Servicio: Boschín Hnos. Villa Nueva.

22|10|F|3362|22|10

MARTINA AGUILAR Vda. DE BUJ. - Q.E.P.D. - Falleció el 21-X-1976. - C.A.S.R. y B.P. - Sus hijos: Alfredo Vignoni y Carolina Buj de Vignoni; nieto: políticos: Zolla Morán, Carmen Arévalo, Silvio Venier; futuro nieto político: Ernesto Consull; bisnietos: César y Luis Vignoni; Carolina y Ana Laura Vignoni; Matías y Silvio Venier participan con dolor su fallecimiento e invitan al sepelio de sus restos.

22|10|F|33363|22|10

MARTINA AGUILAR Vda. DE BUJ. - Q.E.P.D. - Falleció el 21-X-1976. - C.A.S.R. y B.P. - Sus hijos: Pedro Soria y Eulalia Buj de Soria; nietos: Pedro, Alicia y Ricardo Soria; nietos políticos: Silvia Diamante, Carlos Pintos y Sonia Drak; bisnietos: Gustavo y Lucrecia Soria, Carlos, Pedro, y Mauricio Pintos; y María Florencia Soria participan con pesar su fallecimiento e invitan al sepelio de sus restos.

22|10|F|33363|22|10

MARTINA AGUILAR Vda. DE BUJ. - Q.E.P.D. - Falleció el 21-X-1976. - C.A.S.R. y B.P. - Su hijo: Manuel Buj; nietos: Manuel Jesús, Oscar Mario y Carlos Alberto Buj; nieta política, Norma Cerutti de Buj; bisnietos: Carolina, Manuel y Mariana Buj participan con dolor su fallecimiento e invitan al sepelio de sus restos.

22|10|F|33363|22|10

MARTINA AGUILAR Vda. DE BUJ. - Q.E.P.D. - Falleció el 21-X-1976. - C.A.S.R. y B.P. - Felisa Soria Vda. de Prolongo y sus hijos y nietos participan con pesar su fallecimiento e invitan al sepelio de sus restos.

22|10|F|33363|22|10

MIGUEL GONZALEZ. - Q.E.P.D. - Falleció el 21-X-1976. Su desconsolada esposa, María del Carmen F. de González; hermanos: Benito Agustín y Juana González; hermanos políticos: Anita Flores, Alicia Argüello de González y Julia V. de Mesa; sobrinos y demás deudos, participan su fallecimiento e invitan al sepelio de sus restos, hoy a las 18 horas, en el cementerio de la Capital. Casa de duelo: calle Lamadrid 474, Dorrego, Guaymallén.

22|10|C|605|22|10

MIGUEL GONZALEZ. - Q. E. P. D. - Falleció el 21-X-1976. Su sobrino: Segundo César González y flia., participan con profundo dolor su fallecimiento e invitan al sepelio de sus restos.

22|10|C|586|22|10

JUAN ANTONIO PEREZ Q. E. P. D. Falleció el 21-X-1976

Sus hijos: Carlos, Alicia, Juan Antonio, Luz Ofelia, Rafael y Celso; hijos políticos: José Santo, Norma Bonanno, Catalina Cappadona, Teresa Velázquez y Carmela Valentino (ausente); nietos, bisnietos, primos y sobrinos, participan su fallecimiento e invitan a acompañar sus restos al cementerio de Palmira, hoy a las 18.30 hs. Casa mortuoria: Avenida El Libertador 369, Palmira. Servicio: Cochería Flores de S. Flores, San Martín. Tel. 21130.

22|10|F|33356|22|10

JUAN ANTONIO PEREZ. - Q. E.P.D. - Falleció el 21-X-1976. - Gerardo Martín y Sra. Nélida Velázquez de Martín y Flia., participan el fallecimiento del padre político de su hermana política y hermana Teresa, e invitan al sepelio de sus restos.

22|10|F|33357|22|10

JUAN ANTONIO PEREZ. - Q. E.P.D. - Falleció el 21-X-1976. - Martín Hnos. S.A.C.I., participa el fallecimiento del padre de su colaborador, don Celso Pérez, e invitan al sepelio de sus restos.

22|10|F|33357|22|10

JUAN ANTONIO PEREZ - Q.E. P.D. - Falleció el 21-X-1976. - Familias de: Antonio Capel, Leopoldo Báquer, Asam Asif, Francisca V. Castro, Ismael Riquelme, Emilio Baigorria, Noemí Vda. de Zentilini, Guillermo Sáez, Norma de Bartolocini, Antonio Márquez, Malicia, Héctor Neo y Sra., Ana Vda. de Neo, Imprenta Plaza y Neo, Flia. Escudero, Pedro Espejo, Ricardo Gutiérrez y Sra., Jacinto Quiroga y Sra., Jorge Olmedo y Sra., Juan Amicantonio, Rubén Gutiérrez, Olga de Aruta e hijos, Irma de Enzina, Martín Horacio Reyes y flia., María T. de Guzmán, Antonio Clavero y Juan Conighioni, participan el fallecimiento del vecino y amigo e invitan al sepelio de sus restos.

22|10|F|33350|22|10

JUAN ANTONIO PEREZ - Q.E. P.D. - Falleció el 21-X-1976. - Las familias de: Lita de Arce, Julio Sanhueza, Rafael Viteri, Benamar Gremolicha, Mario Baeza, Clemente Barroso, Héctor Ortiz, José Valente, Francisco Ortiz, Miguel Britos, Ofelia de Tersigni, Amalia de Hurtado Alfredo Herrera, Luis Chilote, Antonio Galvez, Lázaro Rubén, Zunilda de Matus, Elsa de Viguet, Walter Lizaso y Alberto Torres, participan el fallecimiento del padre de sus vecinos y amigos Juan y Rafael Pérez e invitan al sepelio de sus restos.

22|10|F|33351|22|10

JUAN ANTONIO PEREZ - Q.E. P.D. - Falleció el 21-X-1976. - La comisión directiva del Centro de Jubilados "19 de Setiembre", de Palmira, Sotero Barahona, Luis Cruz López, Gerónimo Sosa Páez, Lucio César Maturana, Gerónimo Plaza Lucero, Modesto Alvarez, Francisco Aciarna, Angel García, Juan Tello, Amador Puebla, Federico Pedernera y Miguel Miraglio, participan su fallecimiento e invitan a sus asociados al sepelio de los restos de su gran colaborador y amigo.

22|10|F|33351|22|10

ANTONIO PALMA - Q. E. P. D. - Falleció el 21 - X - 1976. - C.A.S.R. y B.P. - Sus hijos: Adelina, Yolanda Ester Carlos César y Juan Mario Palma; hijos políticos: Federico Ruiz, Delia Núñez; nietos: César Ricardo, Delia Liliana, Mauricio Antonio y Adriana Beatriz Ruiz, primos y demás deudos participan su fallecimiento e invitan al sepelio que se efectuará hoy a las 19 en el cementerio de Capital. Casa mortuoria: Mitre 3333. Ciudad. Servicio Cochería San Miguel.

22|10|C|601|22|10

ANTONIO PALMA - Q. E. P. D. - Falleció el 21 - X - 1976. - C.A.S.R. y B.P. - Sus vecinos: Oscar Rodríguez y Sra., Carlos Echegaray, Elífaz Acevedo, Rosa F. Vda. de García, Luis Morales, Juan Maure, Carlos Vera, Néstor Danitz, Oreste Mazzini, Reynaldo Yáñez, José Fragapane, Blas Bercich, Daniel Agapito, Joaquín Agapito, Abelardo Maure Benito Nicoli, Luis Guasco, Carlos Louet, Joaquín Fliti, Luis Conillo, Nicasio Carrión, Carlos Zuloaga, don José y sus respectivas familias participan con profundo dolor su fallecimiento e invitan a acompañar sus restos.

22|10|C|594|22|10

ANTONIO PALMA ROMERO. - Q.E.P.D. - Falleció el 21-X-76. Luis Morales y familia, participan con profundo dolor el fallecimiento de su muy apreciado vecino y amigo, e invitan al sepelio de sus restos.

22|10|C|580|22|10

ANTONIO PALMA ROMERO. - Q.E.P.D. - Falleció el 21-X-76. El Directorio de Magdalena y Cía. S.A., participa con profundo pesar el fallecimiento del padre de su estimado jefe de personal, Carlos Palma e invita al sepelio de sus restos.

22|10|F|33349|22|10

ANTONIO PALMA ROMERO. - Q.E.P.D. - Falleció el 21-X-76. Nicasio Carrión y familia, participan el fallecimiento de su dilecto amigo e invitan al sepelio de sus restos.

22|10|C|593|22|10

ANTONIO PALMA ROMERO. - Q.E.P.D. - Falleció el 21-X-76. El personal de Magdalena y Cía. S.A., participa con profundo pesar el fallecimiento del padre de su compañero de tareas, Carlos Palma e invita al sepelio de sus restos.

22|10|F|33349|22|10

ROSA PAEZ DE BALCARCE Q. E. P. D. Falleció el 21-X-1976

Sus hijos: Elva y Eduardo Balcarce, y Emma Rojas de Acevedo; hijos políticos: Juan Carlos Vila y Jacinto Acevedo; hermanos: Julio César, Jesús Ismael, Juana Baldomera de Uveda, Pedro Pastor, Luz Aurora de Ferreyra y María Elena Páez de Chimeno; hermanos políticos, nietos, sobrinos y demás familiares, participan su fallecimiento e invitan al sepelio de sus restos, hoy a las 18.30 horas, en el cementerio de Godoy Cruz. Casa mortuoria: Ugarte 637, La Puntilla, Luján. Servicio: Casa Boito e Hijos.

22|10|C|602,600|22|10

ROSA PAEZ DE BALCARCE - Q.E.P.D. - Falleció en la paz del señor el 21 - X - 1976. - Su hermana: María Elena; su hermano político: Juan José Chimeno; sus sobrinos: Julio, Juan, Armando, Ricardo; sobrinas políticas: Lutty, Marta, Iris y Nara y sus sobrinos nietos participan con profundo pesar su fallecimiento y ruegan una oración en su memoria.

22|10|F|33345|22|10

ROSA PAEZ DE BALCARCE. - Q.E.P.D. - Falleció el 21-X-76. - Su sobrino, Rodolfo Argentino Páez; sobrina política, Amelia Herrera y sobrinos nietos: Lily, Teresita y Edgardo Páez, participan con profundo dolor su fallecimiento.

22|10|C|603|22|10

ROSA PAEZ DE BALCARCE - Q.E.P.D. - Falleció el 21-X-76. Sus amigos: Ermelinda Díaz de Aguilera; sus hijos: José María, Lutty, Nora e Isauro y sus respectivas flias. participan con dolor su fallecimiento y piden una oración en su memoria.

22|10|F|33352|22|10

VICTORINO FIDEL BEIZA. - Q.E.P.D. Falleció el 21-X-1976. Sus esconsolados hijos: Juan Alberto, Mario Alberto hijos políticos; Olga Malatesta, y Alicia, nietos: Carina, Gabriela, Alejandro Marito, Javier y Adriana, y demás familiares participan su fallecimiento e invitan al sepelio de sus restos hoy a las 16 horas en el cementerio de Luján. Casa de duelo: calle Rivadavia

Departamentales

Guaymallén

Inician el 25 el cobro por la vía de apremio

GUAYMALLEN. — La Municipalidad ha informado que por disposición de la intendencia, se enviarán desde el próximo 25 de octubre, para su requerimiento por vía de apremio, todas las deudas que por cualquier concepto, mantengan los contribuyentes departamentales con la Comuna y que a esa fecha se encuentren vencidas.

Estando esos débitos ya indexados, recomiendan las autoridades comunales cancelar las obligaciones fiscales pendientes antes del lunes venidero, para evitarse mayores recargos y todas las molestas secuelas que aquéllas traen aparejadas, como derivación, además, de la acción judicial que se inicia y que proseguirá hasta las últimas consecuencias.

Exhortan al pago de la red cloacal

GUAYMALLEN. — La Municipalidad ha citado, —a los efectos de que regularicen sus situaciones—, a los vecinos frentistas de la obra cloacal realizada en el loteo "Don Fernando", de Carreño y Orbais, comprendido entre calles Adolfo Calle, al norte; Lamadrid al sur; Avenida de Acceso al este y Bernardo O'Higgins al oeste, en el distrito Dorrego.

Los interesados deberán presentarse de inmediato en Sección Recaudaciones Varias, ya que la Comuna está aplicando la indexación prevista en la ley 4074. El detalle de los residentes en esa área que son citados en esta oportunidad, son: lote 1, manzana A; lote 2, manzana A; lote 15, manzana A; lote 19, manzana A; lote 21, manzana A; lote 11, manzana B; lote 15, manzana B; lote 16, manzana B; lote 18, manzana B; lote 2, manzana C; lote 3, manzana C; lote 6, manzana C; y lote 10, manzana C.

Las Heras

Habrá festival artístico y deportivo en Uspallata

LAS HERAS. — Organizado por la Dirección de Cultura y Educación de la Municipalidad se realizará mañana, a partir de las 16.30 un festival artístico-deportivo en la localidad de Uspallata.

En la cancha de fútbol de Tiro Federal, habrá una exhibición de gimnasia deportiva a cargo del grupo que dirige el profesor Pedro Canet, entre cuyos integrantes se encuentran los hermanos Oscar, Enrique y Omar Billaude, recientemente consagrados campeones argentinos de la especialidad, en sus respectivas categorías, y que pertenecen al Centro Cultural Nº 1 de la Municipalidad de la Capital.

Posteriormente, en el salón de actos de la escuela nacional Nº 220, se desarrollará un programa artístico, con actuación del coro polifónico de la municipalidad de Las Heras, bajo la dirección del profesor Carlos Martínez Manzano (grupo que secundó hace algún tiempo al músico folklorista Ariel Ramírez en la interpretación de su "Misa Criolla", en esta provincia); el ballet folklórico municipal que dirige la profesora Josefina M. de Puebla; el conjunto folklórico de la escuela Nº 123 "Ricardo Báez", a cargo de la profesora Alicia Herrera y, finalmente, la cantante señora Josefina de Rei.

Para ambos actos, la entrada es gratuita y se ha invitado a la población del distrito Uspallata a concurrir.

Por otra parte, presidirá la delegación municipal que irá a la localidad cordillerana, el secretario de Hacienda y Administración de la Comuna, señor Eloy Marcó Aguirre, quien asumirá la representación del intendente de Las Heras; lo acompañarán los directores de Despacho de Intendencia, señor Abel César Roa, y de Cultura y Educación, profesor Carlos Atilio Velazco.

El señor Marcó Aguirre, mañana de 9 a 12, en el despacho del delegado municipal de Uspallata, concederá audiencias a vecinos y entidades, con el objeto de dialogar acerca de inquietudes y problemas de la zona.

Concierto

LAS HERAS. — El domingo, a las 20.45, la banda de música de la IV Brigada Aérea ofrecerá un concierto en la plaza Marcos Burgos, frente a la Municipalidad, oportunidad en que interpretará un variado programa.

Con tal motivo, se ha formulado una invitación a la población de la ciudad cabecera.

Entrega de viviendas

LAS HERAS. — De acuerdo a una invitación que le formuló el Consejo Directivo de UJEMVI (Unión Judiciales, Estales, Magisterio para la Vivienda), el intendente municipal, vicecomodoro (RE) José María Pellegrini, asistirá a los actos que se desarrollarán mañana, a partir de las 18.30, en el Barrio Jardín Norte al este de la Avenida de Acceso Norte, en jurisdicción de este departamento, con motivo de la entrega de 115 viviendas construídas por la mencionada entidad, la finalización de las obras del edificio destinado a escuela primaria y la habilitación del servicio de agua potable.

Sociales

Enfermos. — LAS HERAS. — Mejora el señor Juan Carretero Sánchez, luego de la intervención quirúrgica a que fuera sometido.

Maipú

Reinscripción de entidades en la Municipalidad

MAIPU. — El 30 de noviembre vencerá el plazo para la reinscripción de las entidades en el registro municipal de Maipú. En tal sentido, la Comuna reiteró a los responsables de las distintas entidades con sede en el departamento, que deberán cumplimentar el mencionado requisito, en la Dirección de Asistencia Social de la Municipalidad, todos los días hábiles de 7 a 14, lugar donde se le suministrarán mayores informes.

Godoy Cruz

Necrología

Pedro José Huetagoyena. — GODOY CRUZ. — Con el fallecimiento del señor Pedro José Huetagoyena desaparece un hombre vastamente conocido en el departamento.

De espíritu emprendedor, dinámico y activo, brindaba generosamente a sus semejantes sus conocimientos y el resultado de años de rica experiencia en el campo comercial.

En su hogar supo poner siempre de manifiesto sus cualidades de padre y ganarse el afecto y el cariño no sólo de los suyos, sino de todos cuantos tuvieron la oportunidad de conocerlo y tratarlo. El pesar de su desaparición se evidenció en el acto del sepelio de sus restos.

Hablarán sobre "El habitat de emergencia"

GODOY CRUZ. — Hoy, a las 21 en el salón de actos de la Municipalidad de Godoy Cruz, se desarrollará una conferencia, donde cuatro arquitectos disertarán sobre el tema "habitat de emergencia".

El tema a desarrollar por los arquitectos Ariel Barbanente, Carlos de Jons, Carlos León y Octavio Luis Vitali es el siguiente: síntesis de la información requerida para efectuar una evaluación global de la situación actual. Determinación de los lineamientos básicos sobre los cuales pueden estructurarse una organización nacional para la emergencia. Aplicación del plan en nuestra región. Actividad preventiva, extendiendo el concepto de códigos de construcciones antisísmicas a otros niveles y actividades. Detalle del equipo de emergencia propuesto y cronograma de acción posterior a la catástrofe.

La propuesta a exponer en las conferencias se refiere a la consideración que merece la organización de recursos ante situaciones de emergencia provocadas por catástrofes, teniendo en cuenta los efectos que éstas provocan en la integridad del complejo denominado "habitat", es decir, la suma de todos los factores que componen un asentamiento humano. En resumen se contemplarán los dos objetivos principales de la Defensa Civil: tratar de minimizar los daños antes del estrago y reducir los efectos después del mismo.

Este trabajo obtuvo el premio "Pérez Piñero" a la creatividad, ideación y tecnología, en el XII Congreso Mundial de Arquitectura realizado en España.

Festejos de Navidad y Reyes

GODOY CRUZ. — La Municipalidad de Godoy Cruz informó que se encuentra abocada a la organización de los festejos navideños y día de Reyes. Para lo primero se encuentran trabajando juntamente con los jóvenes de la Acción Católica del departamento, en la preparación de un pesebre dramatizado que se llevará a cabo los días 23, 25 y 26 de diciembre.

La festividad de Reyes será organizada por vecinos del Barrio Judicial en coordinación con la cooperativa de ese conglomerado urbano. Es por ello que la comuna orientará sus esfuerzos hacia grupos que constituirán los festejos centrales para esa fecha.

Lavalle

Electrificación en la Villa y Costa de Araujo

LAVALLE. — El Ministerio de Obras y Servicios Públicos realiza por conducto de la Dirección Provincial de Energía, las obras de provisión y montaje de dos sistemas de celdas de distribución en el departamento.

Una está ubicada en la ruta provincial Nº 34, del lado oeste de la estación transformadora Lavalle y la restante frente a la estación transformadora Costa de Araujo, sobre calle Colón.

Estas obras son realizadas con el objeto de mejorar la prestación del servicio eléctrico en las villas de Lavalle y Costa de Araujo, como también en toda la zona de influencia de las mismas, con el fin de posibilitar la ampliación del servicio de un modo técnico y selectivo más conveniente, seguro y eficaz.

Las celdas de distribución estarán conformadas por dos celdas de entrada, cinco de salida, dos de servicios auxiliares, una de acoplamiento de barras y una de medición, todas para 13,2 kv.

Estarán equipadas con los avances técnicos más adecuados, a fin de ofrecer seguridad al servicio, y serán del tipo interior, por lo que irán ubicadas en un edificio construido especialmente para tal finalidad.

La característica del sistema, es la independencia de trabajo que realiza cada alimentador, posibilitando el mantenimiento del servicio del resto del sistema bajo condiciones de fallas de alguno de ellos.

San Rafael

Se entregarán beneficios pensionarios

SAN RAFAEL. — Hoy, en adhesión al nuevo aniversario del departamento y los festejos del santo patrono "San Rafael Arcángel" la Dirección de Asistencia a la Ancianidad e Invalidez hará entrega en su delegación de calle Chile 220 de 15 nuevos beneficios pensionarios a las siguientes personas: Martín Benítez Ortiz, Jacobo Sombra, Nazario Roque Córdoba Aranguez, Eduardo Ortiz, Exequiel Vargas, José Emilio de Luca, Santos Martínez Pérez, Marta Leiva Nievas, Ruperto Quiroga Montero, Gabino Suárez Mora, Bruno Videla Barroso, Máximo Arenas Arenas, Angela Bayona viuda de Alonso, Benigno Toro y Petrona Celestina Martínez Torres.

Es esperado hoy el gobernador Fernández

Extenso programa de trabajo

SAN RAFAEL. — El gobernador de la Provincia, brigadier (RE) Jorge Sixto Fernández y la casi totalidad de su gabinete llegará hoy a esta ciudad.

Participarán en las reuniones de trabajo y visitas los ministros, con excepción del de Hacienda, que quedará en la Capital a cargo de los asuntos de la Provincia. También irán los subsecretarios de Gobierno, de Control, de Salud Pública y de Servicios Públicos.

El mandatario provincial, brigadier mayor (R) Jorge Sixto Fernández, atenderá varios asuntos, entre ellos el relacionado con la Facultad de Ciencias Aplicadas a la Industria y su Escuela de Veterinaria, temas vinculados a la ganadería, a la industria y a la agricultura. Hará recorridas por dependencias de Agua y Energía en El Nihuil, visitará establecimientos Carbometal y Grassi y el sábado almorzara en Valle Grande, donde se construirá la tercera etapa de El Nihuil.

Los actos culminarán el domingo en que se cumple un nuevo aniversario de la fundación de esta ciudad. El gobernador Fernández regresara ese día a la capital.

Periodismo y Letras

Demostración a un periodista.

SAN RAFAEL. — Nuevas adhesiones ha recibido la comisión de homenaje al periodista Manuel Butti, con motivo de haberse alejado de la dirección del diario "El Comercio", tarea que ejerció en el curso de los últimos 40 años.

El presidente de esa comisión, señor Carlos B. Izuel, suministró nuevas adhesiones, cuyo detalle es el siguiente: doctor Julio Tercero, Nelo I. Sileoni, Juan Rubén Vázquez, Horacio Roland, Elías Guimburg, Graciliano Trimiño, Roberto F. Echeverría, Rufino Herrero, Federico Hauser, Oscar A. Pérez Pesce, Luis Rodolfo Huerta, Jorge Medaura, Manuel López Martín, Luis I. A. Mur, Angel Zabalegui, Emilio Bustos López, Bartolomé Piacenza, Guarino Arias, Miguel Curi, Adolfo Sáez S., Diego Campoo, Antonio A. Morales, Mamerto Taberna, Armando Panelli, Angel L. Yacante, Juan F. Cuartara, Bernardo Federman, Félix Fernández, Bernardo S. Leiva, Alberto Pérez Maidana, Ramón A. Stenta, Fortunato Gattás, Pedro Gea, Valerio Echeverría y José Gattás.

Quienes deseen adherir pueden hacerlo a los teléfonos: 24166, 21899 y 22332.

Continúan hoy los festejos aniversario

SAN RAFAEL. — Continuarán hoy los diversos actos programados por la Comisión Permanente de Festejos en celebración del 73º aniversario del departamento.

Entre las actividades previstas se destaca el acto cultural que se realizará a las 19, en la sede del Centro Argentino, Biblioteca Mariano Moreno y Museo de Bellas Artes. En la oportunidad el doctor Américo Calí presentará el libro "Aquel San Rafael de los álamos", del poeta Luis Ricardo Casnati, ofreciendo palabras de apertura la escritora Nélida T. Bernaldo de Quirós.

Venta de obras de Fausto Burgos

Durante las kermeses que se ofrecerán en avenida San Martín, será presentado un kiosco en el que se ofrecerán obras del escritor nativista Fausto Burgos. El kiosco será presentado por la Casa de Cultura "Elena y Fausto Burgos" y será atendido por su comisión directiva. Fausto Burgos había nacido en Tucumán, pero tuvo una larga permanencia en nuestro medio donde escribió cuarenta libros en prosa y verso, sobre temas del altiplano y norte del país, además de trece obras inéditas, la mayoría de teatro. Fue profesor de la Escuela Normal y ha dejado en San Rafael el recuerdo de su destacada contribución a las letras argentinas.

Vitral de Omar Reina

El catálogo-programa de los actos dedicados a honrar a San Rafael, reproduce en la tapa un vitral pintado por el artista Omar Reina. La obra, de proporciones, es de gran simbolismo y belleza, habiendo sido realizado a modo de poema, de alabanzas, en las imágenes de nuestra tierra fecunda y sus riquezas.

Piden pavimento para el camino a Jaime Prats

SAN RAFAEL. — Ante la Dirección Provincial de Vialidad se interesan por la pavimentación asfáltica del camino que une a Jaime Prats con General Alvear.

La gestión la realizó una comisión de vecinos que integran la unión vecinal de ese distrito, que preside el señor Leopoldo Olivas, ante la Jefatura Zona Sur del organismo vial, dejando formalizada la gestión por medio de una nota en la que solicitan el pavimento asfáltico de los 10 kilómetros que unen a esas localidades o en caso de no poder realizar esa obra se proceda a un nivelado y afirmado con ripio. Caso contrario que ese trabajo sea incluido en el plan vial para la región sur de Mendoza.

En apoyo de la obra vial se informó que ese camino se encuentra en el centro de una zona agrícola muy importante, con propietarios sobre ambas márgenes del camino y calles adyacentes y citan como ejemplo calles Reta, Línea Los dos Palos, y Tres Puentes. Además plantean que se tenga en cuenta que durante los temporales de lluvia es común que ese sector de población quede aislado con graves inconvenientes para el tránsito y pobladores en general.

Plantean que por esa ruta tiene recorrido la empresa de omnibus TAC desde hace 35 años y que los reclamos ante Vialidad Provincial se vienen sucediendo en los últimos diez años, desde la época en que regía los destinos de la Provincia el general José E. Blanco, sin que hasta ahora se logre su ejecución.

Advierten sobre un mal equino

SAN RAFAEL. — El veterinario local de SELSA, doctor Martín Gómez, ha señalado, en un comunicado, los peligros de una grave enfermedad: la encefalomielitis equina, comunmente conocida con el nombre de "locura de los caballos" y que, por el calor y la humedad propios de la estación, favorecen el desarrollo de mosquitos que son los agentes transmisores de la misma.

Destaca el doctor Gómez que además del peligro que la enfermedad representa para los caballos, los que en su gran mayoría mueren o quedan físicamente en inferioridad para el trabajo, tal enfermedad crea otro problema en razón de que es una enfermedad transmisible a las personas y destaca que el Boletín Epidemiológico Nacional registra 198 casos de personas enfermas de meningoencefalitis, solamente en los meses de febrero y marzo de 1975.

Los síntomas de la enfermedad en los equinos es la siguiente: los enfermos llaman la atención por su decaimiento, somnolencia, embotamiento, cabeza gacha, torpeza en los movimientos, marcha en círculo carreras alocadas llevándose por delante alambrados, etc. La enfermedad, una vez declarada no cede satisfactoriamente ante ningún tratamiento curativo, por lo que se aconseja el tratamiento preventivo que es el más económico y efectivo.

Una sola dosis de vacuna previene la salud de los animales y se cuenta en la actualidad con la vacuna bivalente contra la encefaliomielitis equina, la que bien administrada, proporciona una segura inmunidad.

Finalmente la Delegación de SELSA ha invitado a los ganaderos a consultar ante cualquier duda como así recomienda que si en el campo propio o los vecinos se observaran animales con síntomas parecidos a los señalados, lo hagan conocer a las oficinas de ese organismo, ubicadas en esta ciudad y en General Alvear, a fin de ofrecerle rápida y gratuitamente la atención veterinaria que corresponda.

FOTO LUX
OFERTA: 3 FOTOS CARNET
$ 250.- - Fotocopias
PATRICIAS MENDOCINAS 1520
(Frente al Mercado Central)
10|10|F|36983|19|10

Salpique 600 m² de paredes por día con el nuevo equipo portatil elemak

• DOBLE POTENCIA Pueden trabajar 2 operarios al mismo tiempo
• GRAN ECONOMIA DE MATERIAL Y MANO DE OBRA • MEJOR CALIDAD DE LOS TRABAJOS • NO REQUIERE MANO DE OBRA ESPECIALIZADA
• NOTABLE REDUCCION DE COSTOS
• RAPIDA AMORTIZACION DEL EQUIPO • GARANTIA TOTAL.

EL EQUIPO CONSTA DE: 1 NUEVO compresor portátil bicilíndrico a diafragmas, pequeño, 14 kg. Doble potencia.
2 Pistolas para salpicar paredes.

ADQUIERALO EN LAS PRINCIPALES CASAS DEL RAMO
FABRICA Y GARANTIZA: elemak S.R.L.
Rodríguez Peña 336 3° 32 BS. AS. TEL. 46-2922

Zona Este

San Martín

Números artísticos durante la cena-clausura.

Culminaron los actos de la Semana de la Hispanidad

SAN MARTIN — Los actos finales de la Semana de la Hispanidad, que a nivel provincial se efectuaron por primera vez en esta ciudad tuvieron digno broche de oro con la reunión social que se realizó en el salón de actos del moderno edificio del Colegio Nacional y al que asistieron autoridades provinciales. Ocuparon la mesa cabecera de la cena el gobernador brigadier mayor (RE) Jorge Sixto Fernández y su señora esposa, el intendente municipal de San Martín, doctor Juan Bertarini, el intendente municipal de Rivadavia, señor Naser Manzur, el segundo comandante de la 8ª Brigada de Infantería de Montaña, coronel Tamer Yapur; el jefe de la IV Brigada Aérea, brigadier José González; el presidente de Sociedad Española "Casa España", señor Regino Martín García, y el presidente de la Agrupación de Entidades Españolas de Mendoza, señor Manuel Alonso Sánchez.

En las otras mesas tomaron ubicación directivos de instituciones de colectividades españolas de la provincia, dirigentes de entidades de bien público e invitados.

La reunión, que congregó a una nutrida concurrencia, estuvo animada por la música y los bailes tradicionales de la Madre Patria por parte de elencos artísticos que se granjearon el aplauso de los asistentes.

Luego y entre las bellas representantes de las distintas agrupaciones españolas se procedió a elegir a la nueva Reina de la Hispanidad, elección que recayó en la señorita Laura Leonelli, que ostentaba la representación de la Sociedad Española de Socorros Mutuos de Mendoza.

Habla el gobernador de la Provincia, brigadier mayor Jorge Sixto Fernández.

Al final dirigió la palabra el presidente de Casa España, señor Regino Martín García, quien agradeció la visita del mandatario provincial y de los representantes de las agrupaciones españolas de Mendoza que habían posibilitado el éxito alcanzado en la realización de la Semana de la Hispanidad, que por primera vez se efectuaba en San Martín.

Posteriormente habló el señor Manuel Alonso Sánchez, en su calidad de presidente de la Agrupación de Entidades Españolas de Mendoza. También el vicecónsul de España en San Martín señor José Pina Figuerola pronunció un discurso en el que exaltó los fraternos vínculos que nos unen con la madre patria e historió el medio siglo de vida de Casa España y de su fecundo quehacer en preservar los nobles principios heredados de la España milenaria.

La Reina de la Hispanidad 1976/77, señorita Laura Leonelli

Por último el gobernador de la Provincia, brigadier mayor Fernández, expresó breves conceptos sobre la Hispanidad y agradeció las atenciones recibidas, felicitando además a la colectividad española por el noble aporte brindado al progreso del país.

El acto concluyó con la entrega de sendas medallas recordatorias que recibieron los señores Felipe y José Pina Figuerola por haber cumplido medio siglo en cáracter de socios de Casa España

Prensa BCRA

SUSCRIBA LETRAS DE TESORERIA DE LA NACION

El 26 de octubre a las 15 se cierra el ofrecimiento público

Una buena inversión a corto plazo en valores de garantizada seguridad

LIBRES DE TODO GASTO

- Exentas de impuestos
- Por montos mínimos de $ 10.000 y múltiplos de $ 5.000

Consulte a los bancos, otras entidades financieras autorizadas, casas de cambio y agentes de bolsa

BANCO CENTRAL DE LA REPUBLICA ARGENTINA
AGENTE FINANCIERO DEL ESTADO

GRACIAS
Espíritu Santo
POR LA GRACIA CONCEDIDA
F. R. C.
21|10|F|40485|22|10

¡GRACIAS!
Espíritu Santo
POR LA GRACIA CONCEDIDA
Hilda
22|10|F|40742|22|10

PEDRO JOSE GARCIA

Q. E. P. D.

Falleció el 13-X-1976

Su esposa, sus hijos, hijos políticos, su madre, hermanos, hermanos políticos, nietos y demás familiares agradecen profundamente a familiares, amigos, vecinos, instituciones, banca y comercio, ofrendas florales, telegramas, participaciones en los diarios, asistencia al velatorio y acompañamiento de sus restos en horas de tan intenso dolor.

22|10|F|40967|22|10

Tercera reunión zonal de Cámaras Júnior

La tercera reunión zonal de Cámaras Junior, se realizará entre el 23 y 24 del corriente mes. Estas deliberaciones tendrán lugar en el complejo socio-deportivo del Centro de Empleados de Comercio, ubicado en el carril a Bermejo.

Con ese motivo, visitaron LOS ANDES el señor Eduardo Llorca, presidente de la Cámara Junior de Godoy Cruz; señor Pedro E. Tallel, vicepresidente y Rodolfo Ríos, secretario.

Manifestaron que a la reunión zonal concurrirán las cámaras de: Mendoza, Tupungato, Godoy Cruz, 25 de Mayo (San Juan), San Juan, San Martín, Rivadavia, La Dormida, Junín, Luján de Cuyo, Medrano y Rawson (San Juan).

Las deliberaciones se iniciaron el sábado y finalizarán el domingo y reunirán a unos cien miembros. El objeto es tratar todos los proyectos de cámaras junior realizados en los últimos tres meses, así como los que se pondrán en funcionamiento en el futuro.

En el transcurso de la reunión se dictarán tres conferencias; una sobre "Integración latinoamericana", a cargo del profesor Rolando Lucero; otra sobre "Conciencia cívica", por el licenciado Aldo Barbisan y otra sobre "Relaciones nacionales", por el junior Cena del Bianco, de Rosario.

También habrá un foro junior integrado por funcionarios nacionales y vicepresidentes zonales. Se elegirá con ese motivo a los vicepresidentes zonales que van a representar al área para 1977. Cámara Junior de Godoy Cruz, postula a su presidente, Eduardo Llorca, para el cargo de vicepresidente zonal del área Cuyo-Noroeste.

Asimismo, se tratarán las ponencias a presentar a la convención nacional que se hará entre el 8 y 11 de diciembre próximo en Rosario. Es esta —dijeron—, la primera reunión zonal que se cumple organizada por la Cámara Junior de Godoy Cruz.

El acto de apertura tendrá lugar en el salón de la Municipalidad de Godoy Cruz, a las 21 del sábado próximo, con la asistencia del jefe de esa comuna e invitados. En esa oportunidad se tomará juramento a varios junior que ingresan a la institución. Las damas que asistan participarán de un té con desfile de modelos y harán excursiones.

El Gobernador mientras dialoga con sus visitantes

Un diputado libanés visitó al Gobernador

El diputado Salah Mattar, miembro del Comité Central del Partido A Kataeb (Partido Democrata Social Libanés), visitó al gobernador de la provincia, brigadier mayor Jorge S. Fernández, en su despacho oficial.

Acompañaron al distinguido visitante, el señor Ernesto Saliba, periodista libanés; el R. P. Mubarak Saleme, párroco de la iglesia San Juan Marón, de Godoy Cruz; doctor Abdón Azar, presidente de la Unión Libanesa Cultura Mundial, seccional Mendoza; el presidente de la Sociedad Libanesa de Mendoza, señor Raimundo Dumit, y los señores Abdón Zgaib y Antonio Huesped.

El diputado Mattar expresó al mandatario su beneplácito por hallarse en Mendoza y le manifestó que había encontrado mucha similitud entre esta provincia y su tierra libanesa. Le informó que su visita forma parte de un plan esclarecedor del parlamento libanés sobre la actual situación en aquel país. Sostuvo, por otra parte, que había notado en la Argentina, la voluntad común de ambos estados en lograr libertad, democracia, justicia y sobre todo un ferviente deseo de bienestar.

El mandatario provincial estuvo acompañado durante la entrevista por el ministro de Cultura y Educación, doctor Carlos O. Nallim.

CRONICA POLICIAL

Quiniela ilegal

Secuestro de listas de juego por un total de $ 12.000.000

En dos procedimientos realizados por personal de Investigaciones se asestaron importantes golpes contra la quiniela clandestina al secuestrar los funcionarios listas de jugadas por $ 12.000.000 ($ 1.200.000.000 m/n), arrestar al "banquero" y tres colaboradores, además de descubrir un curioso método de proteger el ingreso al local, una jaula de hierro.

El primero de los operativos se efectuo en un domicilio de la calle Matienzo 1109, San José, donde reside el capitalista de juego Daniel Sebastián Guerrero, de 24 años. Allí, las distintas operaciones de juego tenían por sede una habitación del fondo del inmueble donde se contaba con los servicios de 4 teléfonos, máquinas de sumar, elementos de librerías y otros efectos para la "tarea".

El acceso al lugar estaba impedido por una jaula de hierro de regulares dimensiones, empotrada contra las paredes y con tres tipos de cerradura. Voceros policiales afirmaron que esa estrucura otorgaba seguridad a las operaciones clandestinas y, fundamentalmente, permitia a los quinieleros "haser desaparecer las pruebas de su trabajo" ante un eventual allaanmiento policial, pues el lugar resulta prácticamente inexpugnable.

Según el parte oficial, desde esa finca se trasladaban las jugadas hasta una residencia de la calle Curie 6544, Barrio Santa Ana, donde también penetró la policía.

El grupo quedó desbaratado esta vez al ser sorprendidos dos de sus integrantes en la vía pública con pruebas de la actividad clandestina, ya que tenían en su poder planillas, producto de lo realizado en el día.

Posteriormente se incautaron en la última vivienda 300 listas por un valor de pesos 12.000.000, además de otros 4 teléfonos y calculadoras. En los papeles secuestrados se hallaron jugadas por 1.500 pesos como mínimo, cada una.

El importe total de lo incautado —entre elementos y dinero en juego— alcanza a la suma de $ 18.000.000. Los infractores fueron puestos a disposición del juez de faltas, y previo pago de $ 16.000, recuperaron su libertad.

Con Daniel Guerrero, se desempeñaban en las funciones de planillaje y recepción de jugadas, Mirta Francisca Esquivel; Mariano Luis Guerrero, hermano del primero, los tres con domicilio en Matienzo 1109, y Rolando Adolfo Naranjo, que habita en el Barrio Unimev, Guaymallén.

Integrantes de la organización del juego clandestino. De izquierda a derecha: Rolando Naranjo, Mariano Guerrero, Mirta Esquivel y Daniel Guerrero, el "banquero".

Jaula de hierro que protege a los ambientes donde operaba el "nido" de quiniela ilegal.

Dos niños han muerto por beber un herbicida

SAN MIGUEL DE TUCUMAN, 21 (NA). — Dos niños murieron al ingerir Parathion una herbicida de fuertes cualidades tóxicas cuando se encontraban jugando en una finca del paraje "La Marta", departamento Burruyacu, informo hoy la policía.

El comunicado oficial recién conocido en la fecha, señala que el hecho ocurrio el 7 de octubre y que también resultaron con una fuerte intoxicación otros tres niños, que se repusieron luego de ser atendidos en centros asistenciales de la zona.

Las víctimas fatales son Silvia Alejandra Navarro, de 2 meses y Noemi Rosanna Valdez de 2 años, en tanto que los menores sobrevivientes fueron identificados como José Alfredo Salazar y Sandra Beatriz y Patricia Navarro.

Todos los pequeños, de acuerdo con la investigación policial se encontraban jugando en el patio de una vivienda cuando ingirieron el veneno que se hallaba en una botella.

Un muerto y dos heridos graves en una reyerta

LA PLATA, 21 (NA). — Un hombre murió, al tiempo que su compañera y un hijo de ésta resultaron con graves heridas como saldo de una violenta pelea que protagonizaron armados con cuchillos en la finca que ocupaban, calle Los Patos 2628, de la localidad de Merlo, al oeste del Gran Buenos Aires.

El hecho ocurrió hoy a las 7 cuando Enrique Izquierdo, de 44 años, salió en defensa de su concubina Nelly Sosa, de 46 a quien castigaba el hijo de ésta, Vidal Sosa, también paraguayo, de 22 años y de oficio albañil.

La intervención de Izquierdo, armado con un cuchillo, precipitó la tragedia, pues Vidal Sosa, se munió también de un arma similar para enfrentarlo.

La pelea concluyó con la muerte de Izquierdo, mientras Vidal Sosa y su madre resultaban con graves heridas que determinaron su posterior internación en un sanatorio de la zona.

Actividad educacional

Profesores de educación física en Rivadavia. — Fueron citados para una reunión que se realizará hoy a las 11.30, en la Escuela "Bernardino Rivadavia".

Escuela Normal "Tomás Godoy Cruz". — Comunicó este establecimiento que próximamente recibirá la visita de profesores de enseñanza media del Japón, quienes vendrán con el auspicio del agregado cultural de la embajada de ese país.

Educación física. — La inspectora de educación física de la sección 5 citó a reunión para hoy a las 16, en la escuela "Fray Justo Santa María de Oro", al personal directivo y a las 17, al personal docente de las escuelas de San Martín.

Escuela Nº 13 "General San Martín". — Mañana a las 11 se realizará en esta escuela el acto de despedida a las docentes Mirta Rotellini, Haydés Pagella de Simone, Teresa Sansone de Porcel, Elena Tuss de Cassino y Dora Lea Roitman, con motivo de sus jubilaciones.

Docente jubilada. — La labor docente realizada por la señora Rosa Parera de Sánchez, se interrumpe hoy con motivo de su jubilación. Inició su tarea de maestra en la escuela "José A. de Ozamis", en 1948, y más tarde fue trasladada a la escuela "Justo José de Urquiza", especializándose como maestra jardinera. En el mismo establecimiento se desempeñó como auxiliar de dirección y vicedirectora remplazante, cargo, este último, que obtuvo como titular en 1972.

Su afán de superación la llevó a realizar distintos cursos de perfeccionamiento.

Asociación Mendocina de Profesores de Inglés (A.M.P.I.). — Realizará el almuerzo anual de camaradería mañana, a las 12, en un restaurante céntrico. La reserva de tarjetas se atiende por los teléfonos 248065 y 230198.

Educación del Adulto. — La Dirección Nacional de Educación del Adulto comunicó que hoy, a las 16, en Rioja 922, primer piso, departamento 5, se ofrecerá un cargo de maestra, interina, para centro educativo.

Ingreso a la Docencia. — Supervisión Seccional de Escuelas Nacionales comunicó que hasta el 29, inscribirá para acumulación de de 7.30 a 18, en Belgrano 923, se cargos de maestros de grado, jardín de infantes y especiales titulares nacionales.

Remplazos en enseñanza media

Ofrecerán horas cátedras y remplazos las siguientes escuelas:

Nº 5, "Fray Mamerto Esquiú", el lunes, a las 10, cuatro horas de Lengua Española, de 3er. año.

—Nº 5, de Comercio, de Chacras de Coria, el lunes a las 9, dos horas de Educación Física, de 3er. año varones.

Remplazos en escuelas primarias

Hoy ofrecerán remplazos en las siguientes escuelas:

Nº 1 "Aristides Villanueva", a las 10, de enseñanza común, turno tarde, con 9,5 puntos y comienzo de lista.

—Nº 98, "José Bruno Morón", de Colonia Segovia, Guaymallén, a las 9.30, dos cargos de enseñanza común, turno mañana.

—Nº 157, "Lisandro Aguirre", de Maipú, a las 10, sin límite de puntaje.

—Nº 211, "Pedro José Videla", de Carrizal, Luján, a las 9.30, dos cargos de enseñanza común, turno mañana.

—Nº 241, "Almirante Brown", de Tres Porteñas, San Martín, a las 10, de enseñanza común.

—Nº 413, "Adolfo Tula", de La Consulta, San Carlos, a las 11, de enseñanza común, entre inscriptas y no inscriptas.

—Nº 2-I- "Gregorio Aráoz Alfaro" a las 9, de jardín de infantes, sin límite de puntaje o con experiencia.

Mercado de vinos: los ojos se dirigen a Giol

Consultas efectuadas ayer en medios vitivinícolas parecen confirmar nuestro anticipo de la víspera en el sentido de que la situación del mercado de vinos de Mendoza se caracteriza por una posición muy rígida del sector oferta. Evidentemente, existe retracción y las operaciones que se realizan en estos días son muy escasas. Ayer circuló la versión de que los bodegueros habían coincidido en aconsejar un incremento en el precio del vino, pero estas especies no tuvieron confirmación en las entidades responsables que agrupan a los industriales, cuyos voceros señalaron que se prosigue el análisis de la situación para determinar una posición que contemple todos los aspectos de la especial coyuntura de la industria vitivinícola. Cabe anotar que en ese análisis de apreciación que efectúan los industriales entran en juego los datos de salida a consumo, los precios en otras plazas del país, el nivel de consumo de la población, la incidencia de los incrementos impositivos y las perspectivas del futuro.

Lo que es evidente hasta ahora es que la rigidez del sector oferta para vender el vino responde a una actitud que ya ha sido explicitada en distintas formas: la necesidad de obtener valores remunerativos que eviten su descapitalización frente al proceso inflacionario y al alto valor de los productos que la vitivinicultura debe importar de otras zonas del país, que no guardan relación con los precios del vino. Esa posición se refleja ahora al punto de que se asevera que resulta imposible concretar una operación por un valor menor a los $ 1.800 del criollo, no obstante que los precios determinados como valores indicativos por la Comisión de Precios del Mercado de Vinos están en el nivel de los $ 1.500.

Se entiende en el sector vitivinícola que la rigidez responde, entre otras cosas, a la necesidad de hacer un compás de espera ante la posibilidad de que Giol salga a comprar vinos. De todas maneras, todavía queda un mes para colocar las cuotas del prorrateo

Desde una perspectiva más amplia, se comenta que en Buenos Aires se advierte una incrementación en los precios del vino, especialmente en algunos sectores, aun cuando el proceso es desigual y en zonas del Litoral los valores son muy bajos todavía. Esas alzas que se habrían producido en Buenos Aires no benefician a los productores todavía al menos y este fenómeno preocupa a trasladistas y tenedores de vino.

Precios de ayer

Informó el Mercado de Vinos de la Bolsa de Comercio de Mendoza que se mantuvieron sin variante los precios del Mercado de Vinos local. Los mismos fueron $ 2.300 por hectolitro para los tintos de corte; $ 1.800 para los tintos expedición; $ 1.500 para los criollos y $ 2.300 para los blancos.

A su vez, en 80 contratos registrados ayer, y que comprenden operaciones concertadas en los últimos 30 días, se lograron los siguientes precios promedios: Tintos $ 2.129,19 por hectolitro; Criollos y Claretes $ 1.145,52 y Blancos $ 2.260,58.

Necrología

Dr. Carlos Alcalde Lassalle. — Con su fallecimiento desaparece una destacada figura de la medicina y una personalidad dotada de cualidades no comunes que le dieron un lugar de preferencia en la estima y consideración de sus colegas y de quienes tuvieron la oportunidad de conocerlo.

Había nacido el 9 de abril de 1910 en Olavarría, provincia de Buenos Aires. En 1938 egresó con el título de médico de la Facultad de Medicina de la Universidad del Litoral.

Su carrera profesional fue intensa y brillante, y se desarrolló casi totalmente en nuestra provincia. Fue socio fundador de la Sociedad de Cirugía de Mendoza, y ejerció la presidencia de la institución en el período 1958-59. La Sociedad Argentina de Cirujanos lo designó miembro correspondiente en Mendoza, y con igual función lo distinguió la Sociedad de Cirujanos de Chile. Desde 1955 fue miembro del Colegio Internacional de Cirujanos, y en el período 1956-58 se desempeñó como presidente del Círculo Médico de Mendoza. Integró el consejo consultivo de esa entidad desde 1958 hasta 1964.

Los comienzos de su actividad profesional coincidieron con la fundación del Hospital Español de Mendoza, y desde el primer momento, el doctor Alcalde formó parte del equipo de médicos internos del establecimiento. En 1946 fue nombrado jefe del Servicio "B" de Clínica Quirúrgica, y mantuvo ese cargo hasta la actualidad. Ejerció la subdirección del hospital en 1964 y en 1967 fue designado director.

Se desempeñó como director de Medicina Asistencial de la Provincia en 1961-63; fue miembro del Consejo Deontológico de Medicina y del Jurado de Concursos. También ejerció, en 1963, la dirección del Hospital Central y en varias oportunidades integró la comisión de asesoramiento de la referida institución. Buena parte de sus esfuerzos y preocupaciones los dedicó a la atención del 6º piso del Hospital Central, cuya jefatura de servicio formó parte de sus responsabilidades hasta el momento de su muerte.

Participó activamente de congresos nacionales e internacionales, y en ellos prestigió, con sus aportes, a los profesionales mendocinos. El Instituto de Cultura Hispánica de Madrid le acordó en 1966 una beca de perfeccionamiento, y con tal motivo realizó un curso en España.

Fue un ejemplar esposo y padre de familia, que brindó a sus hijos una educación basada en la estima de los valores superiores de la vida y la cultura; a sus pacientes, su eficiencia y honestidad profesional, unidos a la hombría de bien que lo caracterizó en todos los actos de su fructífera existencia.

Muestra de grabadores mendocinos

Hoy, a las 20, en los salones del banco Hispano-Italo-Libanés, Necochea 35, ciudad, será inaugurada una muestra de grabados de los artistas mendocinos Víctor Delhez, Herberto Hualpa, Rosa Arturo y Ricardo Scilipoti. La exposición es organizada, con motivo del "Mes del grabado", por Propulsores del Arte Nacional. PAN, núcleo nacional, humanista y cristiano.

En el acto de apertura actuará el Coro Goethe del Instituto Cuyano de Cultura Alemana, dirigido por el profesor Ricardo Perotti.

Muestra de arte visual de Norvis Maldonado

Hoy, a las 20, en el Museo Municipal de Arte Moderno, será inaugurada una exposición de arte visual en acrílico de la artista Norvis Maldonado.

Se trata de una original muestra, constituída por figuras geométricas, traslación de figuras y juegos cromáticos, manejados por su creadora y realizados en acrílico.

Norvis Maldonado, pintora sanjuanina, radicada en Mendoza, ha realizado hasta el momento varias exposiciones colectivas e individuales.

El acto cuenta con el auspicio de la Dirección de Cultura, Promoción y Deportes de la Municipalidad de la Capital.

Inscripción para escuela policial finaliza hoy

Se recordó a los interesados en ingresar como cadetes del bachillerato policial especializado de la Escuela de Policía "General José de San Martín", que hoy vence el plazo estipulado para la recepción de solicitudes.

Las autoridades del establecimiento adoptaron esta medida al quedar superado el cupo de aspirantes.

Galas Gimnásticas en la Capital

La Dirección de Educación Física y Deportes, del Ministerio de Cultura y Educación de la Provincia, ha organizado las Terceras Galas Gimnásticas Deportivas de Capital, para el 31 de este mes, a las 18, en el Club Andes Talleres. En esa oportunidad participarán alumnos de escuelas oficiales y privadas, que tendrán la oportunidad de demostrar la destreza y aptitudes físicas adquiridas bajo la dirección de profesores especializados.

Asaltantes mataron a un hombre que intentó defender a su esposa

ROSARIO, 21 (NA). — Dos individuos que abusaron de una mujer y dieron muerte a un hombre cuando intentó salir en defensa de su esposa a la que también pretendían violar fueron detenidos por la policía tras una rápida investigación.

La tarea policial comenzó luego que se tomara conocimiento que el 10 del corriente habían ingresado dos hombres jóvenes en la finca de Boulevar 27 de Febrero 306, donde, tras amenazar con sus armas al propietario Armando Enrique Bolatti, de 44 años, procedieron a violar a la fámula en una habitación próxima. En esas circunstancias llegó al lugar la esposa de Bolatti, a quien los malvivientes pretendieron ultrajar. Esta actitud provocó la reacción del hombre que se armó de una escoba y se lanzó sobre los delincuentes, uno de los cuales le hizo un disparo con un arma calibre 22, hiriéndolo en el estómago. A pesar de estar herido Bolatti siguió atacando a los depravados y, entonces, el otro efectuó un disparo con un arma de calibre 38 que le hirió en el corazón y le dio muerte. Luego de cometido el crimen los malvivientes robaron alhajas y diez mil pesos y huyeron. Poco después los dos delincuentes, junto con un tercero que actuó de campana en esa oportunidad, fueron avistados por la policía en la zona del camino de circunvalación entablando un tiroteo con los agentes, que finalizó con la muerte de uno de los malvivientes, de solo 16 años, mientras los otros huían.

Finalmente, anteayer la policía descubrió a los criminales en una finca del barrio Tablada y los detuvo sin que ofrecieran resistencia, identificándose a uno como José Eduardo Fernández, de 20 años y el otro como un menor de 16 años. También comprobó la policía que el trío había efectuado un asalto hace unos 10 días a una panadería, oportunidad en que se apoderaron de 130.000 pesos.

Derrumbe de tierra mató a un operario

Un desprendimiento de tierra causó la muerte a un operario que se encontraba trabajando en un sótano ubicado a 5 metros de profundidad, en el edificio de la Dirección General Impositiva de San Martín.

La infortunada víctima fue identificada como Fernando Humberto Romero, domiciliado en el Barrio San Pedro, del departamento del este.

Cuando ocurrió el fatal accidente, Romero se encontraba realizando tareas de carpintería en el sótano en construcción. Inesperadamente se produjo un derrumbe de tierra que lanzó al trabajador contra un marco de madera, quien dejó de existir casi de inmediato por aplastamiento de tórax.

Cayó a las vías al paso de un tren y se salvó

BUENOS AIRES, 21 (Télam) — Enrique Antonio Rodríguez Reyes, protagonizó esta mañana un insólito episodio. Luego de caer a las vías del ferrocarril en momentos que se acercaba un convoy, la diosa fortuna hizo que seis vagones del mismo le pasaran por encima resultando ileso.

El hecho tuvo lugar a las seis de la mañana, en las vías del ferrocarril de la línea Mitre a la altura de la estación Belgrano R.

De acuerdo a la información policial Rodríguez Reyes habría sufrido un desvanecimiento.

Robos en una bodega y 2 casas por $ 662.000

Alcanzó a la suma de 662.000 pesos el monto total de tres robos, dos de ellos perpetrados en casas de familia y el restante en un establecimiento vitivinícola.

En la Seccional 16ª Las Heras, Leopoldo Ricardo Rirro, residente en la calle España 1662, denunció que en su ausencia desconocidos le robaron una pulsera, dos cadenas con medallas, una medalla tipo "medio corazón", con las iniciales R.R., un prendedor, todos estos objetos de oro, y un grabador. Valuó todo lo sustraído en 170.000 pesos.

Por otra parte, en la residencia de Lucía Gutiérrez, de calle Alfonsina Storni 777, Godoy Cruz, ladrones que penetraron allí se llevaron un juego de cubiertos, 100 dólares, un tapado de piel sintética, un saco sport, una pulsera de oro, un aparato mezclador de sonidos de discos y 4 anillos de oro. El perjuicio material por este hecho fue estimado en 343.000 pesos.

En una bodega

El encargado de la bodega Toso, ubicada en el carril Barrancas, Maipú, denunció el robo de distintos implementos del establecimiento, valuados en general en la suma de 150.000 pesos.

El empleado Modesto Cornelio Avila dijo a la policía (Comisaría 10ª), que malvivientes que forzaron una puerta de entrada al inmueble, se apoderaron de 100 kilos de caños y codos de bronce para bombas de bodega, una llave de paso de 4 pulgadas, otra tipo Stilson Nº 22, 3 tarros de pintura, un clarificador de acero y bronce para vinos, un tarro de barniz de 20 litros, otro de 4 litros de aceite y 5 piquetas de hierro para raspar.

ANTIDESLIZANTES
LUCYBEL
GUANTES VINILICOS
USO MULTIPLE
TODO SERVICIO

FRIGORIFICO DON FRANCISCO
OFERTAS FIN DE SEMANA
ASADO de costilla, el Kg. ..... $ 150.-
BLANDA de segunda, el Kg. ..... $ 200.-
MAGIO
Frente a la Rotonda en MITRE Esq. MORENO (Monoblock) Cdad.
22|10|F|40909|22|10

Hotel Central
60 HABITACIONES
Con o sin baño privado
1 cuadra Plaza Congreso Nacional
ALSINA 1693 - Bs. As.
49 - 8785
6|10|F|35889|28|10|A

Porque Recordando el ayer
Revivirá todo un pasado lleno de Gloria y Fulgor:
HOY abre sus puertas PULPERIA LAS DELIGENCIAS en la puerta del Auto Cine "EL CERRO" EL CHALLAO (Mendoza) — UN LUGAR DISTINTO
Empanadas caseras - Pan casero - Gran parrilla - Quirquinchos — VENGA CANTE, BAILE y DIVIERTASE
Con la música y canciones de nuestra tierra, actuación de "Los Punas Andinos" y Orquesta Característica "Los Fortineros". — Admire las viejas Diligencias y Carretas del Pasado y el Gran Mangrullo
anima El Gaucho Arenas! pa, que se vayan las penas!
22|10|C|541|22|10

Cooperativa Vitivinifrutícola de Productores de Rivadavia Ltda.

CONVOCATORIA

De acuerdo con el artículo 21 de los estatutos sociales, se convoca a los señores socios a la asamblea general ordinaria que se realizará el 31 de octubre de 1976 a las 10 horas, en la sede social de calles San Isidro y Almirante Brown, Rivadavia (Mendoza), para tratar el siguiente:

ORDEN DEL DIA

1º - Designación de dos socios presentes para que juntamente con el Presidente y Secretario, firmen el Acta de la Asamblea.

2º - Lectura y consideración de la Memoria, Balance General, Cuenta de Pérdidas y Excedentes, Inventario e Informe del Síndico correspondiente al Ejercicio terminado el 30 de Junio de 1976.

3º - Consideración de la Actualización Contable Ley 20.337, correspondiente a los Ejercicios 1974/75/76 y su destino.

4º - Proyecto Distribución de Excedentes.

5º - Prestación de Servicios a no asociados.

6º - Elección de cuatro Consejeros Titulares en reemplazo de los señores: Andrés Arnut, Pedro Comeglio, Vicente Sánchez y Abdo Hom, que terminan su mandato y elección de Cuatro Consejeros Suplentes, elección de Síndico Titular y Síndico Suplente.

EL CONSEJO DE ADMINISTRACION

ESTATUTO SOCIAL - Art. 29: Las asambleas se celebrarán en el día, lugar y hora fijadas, siempre que se encuentren presentes la mitad más uno del total de socios con derecho a voto; transcurrida una hora después de la reunión sin conseguir quórum, se celebrará la asamblea y sus decisiones serán validas, cualquiera sea el número de socios, con derecho a voto, presentes.

NOTA: A los efectos del art. 33 de los estatutos, los señores socios deberán pasar por la administración a retirar la documentación que les servirá de entrada a la asamblea.

FRANCISCO A. LOPEZ — Secretario
ANDRES ARNUT — Presidente

22|10|F|40680|22|10

FOTOCOPIE POR MENOS DE LA MITAD DE PRECIO
DE UN MISMO ORIGINAL

15 Copias $ 300	40 Copias $ 600
20 Copias $ 360	50 Copias $ 650
25 Copias $ 400	75 Copias $ 700
30 Copias $ 450	100 Copias $ 900

DUPLICACIONES GRAFICAS
Gutiérrez-88-Pta.Baja-Local 1 - Mendoza
ATENDEMOS DE 8 A 20 (CORRIDO)

A INDUSTRIALES!! Expongan y vendan producción en "Mercado de Pulgas" Concesión locales por día, semana o un mes. ENTRADA GRATIS.
Martes a Viernes 16 hs. a 22 hs.
Sábados y Domingos 10.30 hs. a 22 hs.
A. CALLE 77 - DORREGO - Tel. 291100
alda Pub.
mercado de pulgas

SALON MASCULINO Javier y Luis Serrano
Comunica a sus clientes y amigos su traslado a calle
San Martín 1311 — Las Heras (Mza.)
22|10|C|292|22|10

LA MERCANTIL ANDINA

SOCIEDAD ANONIMA

CONVOCATORIA

Por disposición del Directorio y de acuerdo a lo que establecen los Estatutos de la Sociedad, se convoca a los señores accionistas a la Quincuagésima Tercera Asamblea General Ordinaria, para el día 13 de Noviembre de 1976, a las 11 horas, en el local de la Compañía, calle Necochea 183, Mendoza, para tratar el siguiente: ORDEN DEL DIA

1. - Designación de dos accionistas para que firmen el Acta de la Asamblea y dos accionistas escrutadores (Arts. 14 y 15 de los Estatutos).
2. - Consideración de la Actualización Contable de Bienes, dispuesta por la Ley 19.742.
3. - Renuncia de un miembro de la Comisión Fiscalizadora.
4. - Lectura, consideración y aprobación de la Memoria, Inventario, Balance General y Cuenta de Ganancias y Pérdidas del ejercicio terminado al 30 de Junio de 1976, Distribución de los Beneficios, Informe de la Comisión Fiscalizadora y su remuneración.
5. - Remuneración de los Directores Delegados.
6. - Aprobación de la gestión del Directorio y de la Comisión Fiscalizadora (Ley 19.550 - art. 275).
7. - Aumento del Capital Social.
8. - Determinación del número de Directores Titulares y Suplentes y de Síndicos Titulares y Suplentes que integrarán la Comisión Fiscalizadora y elección de los que correspondan (Art. 20 del Estatuto y el Art. 284 de la Ley 19.550).

De acuerdo a lo dispuesto por el Art. 10 de los Estatutos el accionista que deseare tener parte en la Asamblea deberá depositar sus acciones o el Certificado de Depósito del Banco en donde las tuviere, en la caja de la Sociedad con tres días de anticipación, por lo menos al fijado por la Asamblea.

EL DIRECTORIO

18|10|F|39439|22|10

BANCO DE LOS ANDES S.A.

CONVOCATORIA ASAMBLEA GENERAL EXTRAORDINARIA

De acuerdo con lo dispuesto por los arts. 235; 236; 244; 299 y concordantes de la Ley Nº 19550 y arts. 12; 39; 40; 41 y correlativos de los Estatutos Sociales se convoca a los señores accionistas de BANCO DE LOS ANDES S. A., a la Asamblea General Extraordinaria, que se realizará en PRIMERA CONVOCATORIA, para el día 2 de Noviembre de 1976, a las 11 horas, en calle 25 de Mayo 43 de la ciudad de General San Martín (Mendoza), para tratar el siguiente:

ORDEN DEL DIA:

1º) Elección de un Secretario y dos Accionistas para que juntamente con el Presidente controlen el desarrollo de la Asamblea, aprueben y suscriban el acta respectiva (Art. 46 Estatutos Sociales).

2º) Modificación Estatutos Sociales: Arts. 7, 16 y 20.

3º) Aumento de Capital.

La Asamblea se declarará válidamente constituida con la asistencia del 60 % de las acciones con derecho a voto. Los accionistas pueden hacerse representar mediante mandato e instrumento público o privado —carta poder— y en este último caso, la firma deberá estar certificada en forma judicial, notarial o bancaria. El mandato expedido en carta-poder deberá ser visado por el presidente o secretario. La Asamblea será presidida por el Presidente del Directorio o su reemplazante o en su defecto por la persona que la misma Asamblea designe.

EL DIRECTORIO

18|10|F|39425|22|10

Notas Sociales

Casamientos

El padre Héctor Gimeno bendecirá el casamiento de la señorita Adriana Nora Nesossi Alderete y el ingeniero Arturo Anguita Castro, hoy, a las 20.45, en la parroquia de San Agustín. Actuarán como padrinos por la novia, el doctor Dante Nesossi y su señora Nora Ethel Alderete y por el novio, el señor Arturo E. Anguita y su señora Lina Castro. Testificarán esta ceremonia las señoritas Ana Orozco, Mónica Lescano, Patricia Alvarez Guiñazú y el señor Daniel Díaz.

—En la parroquia del Inmaculado Corazón de María quedará consagrado hoy, el matrimonio de la señorita Ana Lehoux Espina y el señor Juan Guillermo Insúa Welbers. Serán padrinos por la novia, el señor Juan Lehoux y su señora María Angela Espina y por el novio, el señor Juan Pedro Insúa y su señora María Elizabeth Welbers, y testigos, la señorita Pia Cottini y el señor Pablo Magistocchi. Firmarán el acta del casamiento civil, la señora Perla Aguilera de Cappé y el señor Rodolfo Federico Benedix.

—Mañana, a las 21.30, en la parroquia San Agustín, se celebrará la boda de la señorita María Cristina Pérez Prince y el señor Antonio Héctor Navarro Forgas. Intervendrán como padrinos por la novia, el señor Juan Pérez Hernández y su señora Edna Gladis Prince y por el novio, el señor Lyonel Navarro Correas y su señora Cristina Forgas, y como testigos, los señores Juan Santiago Pérez Prince y Francisco Altamore. Oficiaron ayer de testigos en el acto civil, la señora Jessie Nora Prince de Altamore y el señor Jaime Mosquera Bonahora.

—Será bendecido mañana, a las 21.45, en la parroquia San Miguel Arcángel, el casamiento de la señorita Marta Elba Foschi y el señor Roberto Guidolín. Apadrinarán la ceremonia los señores Manuel Manjón y su señora Ester Foschi y Felipe Foschi y la señora Elena de Foschi. Atestiguaron ayer el acto civil la señorita María del Carmen Fernández y el señor Daniel Gómez, y en el oficio religioso lo harán la señorita Susana Quesada y el señor Pedro César Fernández.

—**CORDOBA**, 21. — La señorita María Marcela Gioino y el doctor Juan Eduardo Fuseo Arancet contraerán matrimonio el 28 del actual, a las 21, en la capilla María Auxiliadora del Colegio Don Bosco. Serán padrinos por la novia, el doctor Guido Gioino y su señora Elba Isabel Sonzini y por el novio, el doctor Guillermo Fuseo y su señora María Inés Arancet Suárez.

Compromiso

En la misa que oficiará el padre Juan Cepich hoy, a las 19.30, en la capilla del Buen Pastor, se formalizará el compromiso de la señorita Olga Alicia Segura Maidana y el señor Hugo Toso Moyano.

Misa de aniversario

La señora Adela Lannelongue de Barnabó cumple hoy el 80º aniversario de su natalicio. Para festejar el acontecimiento el canciller del Episcopado, monseñor Aurelio Bertagna oficiará una misa de acción de gracias a las 18.30, en la capilla del Colegio María Inmaculada (San Martín 147). El oficio ha sido pedido por las señoras María Inés Barnabó de Lemos y Sylvia Balbontín de Naman García.

Misas

La Cofradía de María Auxiliadora del Colegio Don Bosco, ha invitado a sus socias a participar de la misa mensual que mandará rezar el domingo, a las 18, en la capilla María Auxiliadora del templo de San Juan Bosco.

—Hoy, día dedicado a honrar a Santa Rita de Casia, se rezarán misas en su honor, a las 9, y a las 20, en la iglesia Santa Rita, del Barrio Cano.

Aniversario

El Club de Gimnasia y Esgrima festejará el 83º aniversario de su fundación, cumplido recientemente, con una cena-show que se servirá mañana, a las 21.30, en sus instalaciones de Gutiérrez 261. Cabe destacar la nueva modalidad que ha impreso al club la comisión directiva, que preside el señor Enrique Nanclares, incorporando a su diario quehacer la participación de damas en las practicas deportivas y en las actividades sociales.

Otro rasgo significativo son las periódicas contribuciones en efectivo, que en nombre de los socios, hace a instituciones benéficas de nuestro medio.

Una de ellas se efectuará hoy, a las 20.30, en su sede.

Beneficio

A beneficio de la Cooperadora del Patronato de Liberados, COPALI, actuará el Ballet Municipal, con dirección de la profesora Jesús Vera Arenas, y la soprano María Elena Soler Corvalán ofrecera un recital lírico.

El espectáculo se presentará mañana, a las 18, en el teatro Independencia.

Las entradas pueden solicitarse a las señoras Susana Corvalán Nanclares de Millán, Perú 664, teléfono 248787; María Bauzá de Ruiz Villanueva, 9 de Julio 1062 y Mercedes Herrero de Luna, San Martín 1010, teléfono 249931.

Viajeros

De Cordoba el doctor José Luis Minoprio.

—A España la señora Vila González Alais de Olguín.

—A Brasil el señor José María Amoretti y su señora Clara Franciosi Moyano.

—De Europa y Estados Unidos el señor Ricardo Aparicio y su señora Elba Farinias.

—De Buenos Aires el doctor Dardo Humberto Morán.

Misas y funerales

Se oficiarán misas:

Hoy, a las 20.30, en la capilla del Colegio María Auxiliadora, por el alma de la señora María Alicia Bustos de Aguinaga.

—Hoy, a las 20, en la capilla María Auxiliadora del Colegio Don Bosco, por el alma del señor Pablo Guillermo Céspedes Videla.

—Hoy, a las 20, en la iglesia Santa Rita del Barrio Cano, por las almas del señor Natalio Rabino y de la señora Carmen Mathus de Rabino.

—Mañana, a las 20, en la parroquia del Inmaculado Corazon de María, por el alma del doctor Carlos Padín.

—Mañana, a las 20.30, en la capilla María Auxiliadora, por el alma de la señora Clotilde Arenas de Pesado Castro, ofrecida por la Conferencia Vicentina El Carmen, a su ex socia honoraria.

—Mañana, a las 11, en la parroquia de Nuestra Señora de la Merced, por el alma del señor José Leoni Araldi, en el primer aniversario de su fallecimiento.

—Mañana, a las 11, en la capilla del cementerio de la Capital, por el alma del señor Pedro Segundo Videla.

"Figura", dibujo del autor.

Finalizará el 30 la muestra de R. Azzoni

Con un acto durante el cual actuará el "Cuarteto de Cuerdas" de la Universidad Nacional de Cuyo, el 30 del actual a las 20, en la galería de arte Sergio Sergi se clausurará la muestra de Roberto Azzoni.

Del gran artista mendocino dijo entre otros conceptos, en oportunidad de la inauguración el poeta Alberto Cirigliano: "Para llegar al color hay que culminar en la agonía. Y estar despierto en el más alto ascenso de la ebriedad vital. Para llegar al color es necesario caer al fondo inédito del silencio y arrancarle al metal la primera sonoridad del canto. Alguien dijo que también en arte los efectos responden a las causas. Si en Roberto Azzoni no se adentara la soledad y la soledad no se estremeciera en su ciega sombra, el ser heredado en la especie, el que se duela de ser la raíz inicial del incierto destino humano, tampoco podría traernos aquí esta oda del color y la línea, cuyas sonoridades despiertan en el espectador las más hondas resonancias de ese íntimo poblador que lo habita. Quien como Azzoni tiene vida para volcar en el arte, la vida no es el gozoso deleite de estar vivo. Vivir es bello; es contemplar en la mujer la canción que por dentro nos acompaña, es contemplar bajo la paternidad solar, el profundo misterio de ser nuestra propia contemplación y nuestro propio interrogante; vivir es bello porque armoniza el ser con las cosas, el uno con el todo y todo es sutilmente grávido y a la vez evanescente".

Y finalizó diciendo así: "Su vigoroso expresionismo cobra en el espectador honda resonancia anínima, porque su lenguaje es esencialmente vital. Descarnado, siempre dramático y en las voces de la necesidad, trágico, Roberto Azzoni en cada uno de sus cuadros expresa la vida en su profunda seriedad".

Soltura y emotividad en 63 trabajos de José Manuel Gil

Sesenta y tres trabajos presenta en el Museo Municipal de Arte Moderno, San Martín 1143, Mendoza, el plástico mendocino José Manuel Gil. Este artista posee un amplio registro y no por una imposición formal, ni por razones de oficio y mucho menos por hacer ver que es capaz de intentar cualquier estilo. Hay una necesidad interior en él que lo lleva naturalmente hacia la pintura, el dibujo, el mural y la escultura con una diversidad que nace de su versatilidad anímica.

Se enamora de un paisaje y necesita imperiosamente llevarlo a la tela. Se siente alegre, despreocupado, y entonces lo hace a la manera impresionista, es decir, registra casi tal como es lo que cualquiear puede ver, con ese amor sensual por las superficies, que convierte las cosas en una caricia para la retina y sin embargo difiere de la fotografía, porque no se trata de una imitación de la realidad, sino de una idealización que obedece leyes propias.

Otras veces, el color exalta su ánimo y el cuadro se vuelve fauvista, porque los colores se han liberado de los objetos tal como están dados en la naturaleza. Pero en general, a Gil lo mueve la angustia existencial y presiona sobre las figuras como si las exprimiera y surge el expresionismo, que siempre es personal. En esta veta o modo de sentir y pensar es donde obtiene los mayores logros, ya que en su descontento con el mundo que lo rodea busca una corrección y le coloca un espejo al espectador para que, ante él, cambie o al menos ante el horror, admite la realidad. La posibilidad de llegar a tan difícil propósito de evacua a través de la técnica y capacidad del pintor para allegarnos su mensaje.

En la presente muestra, al igual que otras veces, está el mundo de los sueños, otra realidad con un código propio que surge en la obra de Gil pero como éste es un pintor libre, suelto, emotivo, no se ata a otros cánones que sean los de su propia intuición, y sin desdeñar el surrealismo, toma de éste lo que le sirve para enriquecer su obra.

Aunque varios de sus paisajes se titulan "Atardecer lírico", "Paisaje lírico", "Paisaje cálido", "Paisaje del Challao" o simplemente "Paisaje", poco tiene que ver la denominación con lo que hace Gil o lo que él entiende por "lírico". Tales paisajes son apasionadas versiones de la naturaleza. Le interesan en general los momentos en que muere la tarde y le sirven de pretexto para elaborar una fiesta del color y a la vez decir esa honda nostalgia que surge ante la contemplación de lo bello. En "Patas de gallo", por ejemplo, se siente la tormenta del río invisible y se sustantiva la soledad. En "La quema" se interesa por el ritmo al igual que en "La siembra", donde predomina el movimiento y sin temor de caer en lo ingenuo, deja de lado la perspectiva.

También ayudará a entender un poco más las intenciones del artista "Catedrales del silencio", que es una vista panorámica de los campos con árboles florecidos. En "Girasoles" valora la composición ante toda otra urgente estética y en "El gran Spilimbergo" a quien rinde cálido homenaje, da muestras de su notable capacidad de retratista. Digamos finalmente que, tipicamente expresionistas son "El frío de los pobres", "Mujeres conversando", "Lontananza", "Sala de hospital" y en menor medida "Pintor en su trabajo" y "El pintor en su paleta".

En síntesis: un paseo por varios de los ismos de la pintura sin adherir demasiado a sus cánones y con énfasis en dos valores notables: la decoración a través de la técnica y el sello personal que se fundamenta en un mundo interior lleno de amor por la vida y por el ser humano.

Uno de sus óleos.

Conferencia ilustrada sobre Alemania

Hoy, a las 20, el Instituto Cuyano de Cultura Alemana, ofrecerá en su sede de Lavalle 417, ciudad, un acto cultural. El señor Jorge Francisco Millán, alumno de ese instituto, pronunciará una conferencia sobre sus impresiones obtenidas en la República Federal de Alemania. También se ofrecerá una función de cine con documentales en colores de los siguientes temas: "Bosquejos de Alemania", "El Estado y su capital", "La industria" y "Alemania de antaño".

Hablarán hoy del músico hispano Manuel de Falla

Otra conferencia del curso "Historia, letras y arte" que dicta el Instituto Cuyano de Cultura Hispánica, habrá hoy, a partir de las 19, en la sede de la entidad, Arístides Villanueva 389. Estará a cargo del profesor Eduardo Grau, que hablará del tema "Homenaje a Manuel de Falla en el centenario de su nacimiento".

La asistencia es obligatoria para aquellas personas que aspiren a obtener una beca del gobierno español.

Subastarán el domingo obras de arte

El domingo a partir de las 10, en el Plaza Hotel, Chile 1124, dará comienzo la subasta de obras de arte que se exhiben en una sala de esa entidad hotelera. Destinadas a la venta pública se muestran obras de Quinquela Martín, Roberto Azzoni, Carlos Ercoli, Cristian Delhez, León Ochoa, Luis Ciceri, Zulema Irazu, Roberto Barroso, Víctor Delhez, Manuel Gil, Rosalía Flichman, Biancabal, Hernán Abal, José Martí, Hugo Escape, Raúl Capitani, Natalio Parisi, Sara Rosales, Lia Drak de Seltzer, Beatriz de Lucia, Liria Lladó, Elio Ortiz, Mimí Alvarez Rojas, Nilda Yussen, Miguel Fiordelisi y Roberto Rosas. La subasta estará a cargo del martillero Carlos Amitrano.

La venta es organizada por la comisión de padres Pro viaje promoción 76, 7º D. de la Escuela Arístides Villanueva, y cuenta con el auspicio del Ministerio de Bienestar Social de la Provincia.

Presentan en San Rafael un libro del poeta Luis Casnati

A las 20 de hoy, en la Biblioteca "Mariano Moreno" de San Rafael, será presentado el libro titulado "Aquel San Rafael de los álamos", del poeta Luis Ricardo Casnati. Abrirá el acto la escritora Nelly Bernaldo de Quirós y hará la valoración estética de la obra el doctor Américo Calí.

Casnati ha obtenido un premio de literatura de la Provincia y el primer premio en el concurso nacional convocado por la Municipalidad de La Matanza. Recientemente ha publicado "Cantata a dos voces" y "La batalla de oro", ambos de poesías.

El acto cuenta con el auspicio de la Dirección de Cultura de la Municipalidad, Biblioteca "Mariano Moreno", Museo de Bellas Artes del Centro Argentino y de la Comisión Permanente de Homenaje a San Rafael, entre otras entidades.

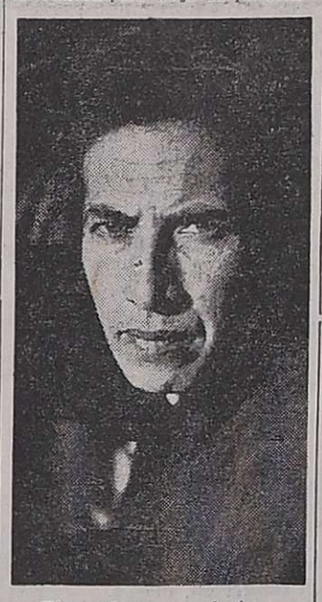

El artista mendocino.

Expone hoy en "Arthea" A. Ceverino

El destacado artista mendocino Alfredo Ceverino expondrá hoy en la galería "Arthea". La inauguración tendrá lugar en esa sala, Esmeralda 1037, Buenos Aires, a las 19.

Ceverino, profesor de dibujo y pintura egresado de la Academia Provincial de Bellas Artes de Mendoza, exhibirá doce obras cuyos títulos son "Barca y barquero", "Prima donna", "El sueño del pintor", "Pastor", "Figura negra con pájaro y flor", "Pas de trois", "Torero invicto", "Las pajareras de su majestad", "Dalia y ballesta tensada", "Pájaro azul prisionero", "Cuatro mujeres" y "Las mujeres del molinero".

El catálogo trae la foto de una obra del pintor realizada por Ricardo Rivas y un breve curriculum del cual destacamos estos datos: 1969, premio especial "Fondo Nacional de las Artes" del Salón Bienal Municipal de Mendoza; primer premio en 1970 en el Certamen Nacional de Pintura con Vino para UVEXPO; gran premio de honor "XVIII Salón Nacional Primavera, San Rafael"; primer premio Salón Bienal Municipal de Mendoza en 1973 y primer premio Salón Cooperativa Farmacéutica de Mendoza en 1974.

Ceverino es actualmente profesor de la Escuela Superior de Bellas Artes de Mendoza. La presente exposición cuenta con el auspicio de esa entidad.

Una escena de la pieza "El encuentro".

Funciones de teatro en la Biblioteca Franklin

SAN JUAN. — En la sala de la Biblioteca Franklin se ofrece la pieza "El encuentro", dos actos de J. Fernández, sumándose así una segunda expresión de la actividad teatral que, en las últimas semanas, ha cobrado alguna vigencia y cuya continuidad se espera con motivo de la Fiesta Nacional del Sol, en noviembre próximo.

"El encuentro" es una comedia de sencillo encuadre. Narra las tribulaciones de un intelectual, solitario e introvertido que, de pronto, por azar, vé alterado su ritmo de vida con la ocupación de su departamento por una bella modelo, accesible y de comunicativa simpatía. El rechazo inicial, tras diversas alternativas, sufre un cambio al presentarse un ingrediente inevitable entre dos seres en soledad: el amor. Ni originalidad, ni profundidad, pues, en la línea argumental, con situaciones directas, a veces graciosas, sin llegar a la comicidad dislocada y un diálogo de cierta fluidez, conforman la obra que recibió el aporte de un público sin extremas exigencias y educado, diríase, por la TV, en esta clase de tramas.

Fue correcta la actuación de la pareja formada por Giuletta Cabrini y Alfredo Espinosa, ambos desenvueltos; ella con excelente indumentaria que renueva varias veces. Igualmente debe elogiarse la vistosa escenografía —no frecuente— con que se vistió la sala de la Franklin.

Libro de un poeta español presentan mañana

Mañana, a las 20, en la sede del Instituto Cuyano de Cultura Hispánica, Arístides Villanueva 389, será presentado el libro de poesías "Mañana... El poema de la vida" del autor español Antonio Martín del Olmo. La apertura del acto estará a cargo del canciller del consulado de España en Mendoza, señor Juan Marín González y la presentación la efectuará el director del organismo hispánico, doctor Luciano Sánchez de la Vega.

En la segunda parte actuará la pianista Giocasta Corma que ofrecerá obras de Albéniz, Granados, Mompou, S. Aguirre y Manuel de Falla.

El acto lo organiza "Cénit", Acontecer Cultural, y cuenta con el auspicio del Consulado de España en Mendoza y del Instituto Cuyano de Cultura Hispánica.

Antonio Martín del Olmo nació en Balbuena de Duero, Valladolid, en 1943 y reside en Mendoza desde 1953. Es egresado de la Escuela Superior de Periodismo de Mendoza; colaborador de un matutino local; redactor del boletín "Cultura hispánica" y del boletín de la Cámara Española de Comercio, región Cuyo. Miembro fundador y director de "Cénit" e integrante de la comisión directiva del Instituto Cuyano de Cultura Hispánica.

En el campo de las letras ha obtenido un primer premio provincial en el concurso "Ithios" 1974; segundo nacional del Centro de Escritores de Comodoro Rivadavia en 1975 y tercero provincial de la Sociedad Argentina de Escritores en 1975, todas estas distinciones en poesía. También logró el tercer premio provincial de L. V8, Radio Libertador, en 1975 en concurso de cuentos, y el primer premio provincial "Hilario Cuadros" en 1975, en igual género literario.

Muestra de plásticos independientes

Hoy, a las 20, en el salón de la caja de ahorros del Banco de Mendoza, 9 de Julio y Gutiérrez, el Grupo de Plásticos Independientes de Mendoza ofrecerá una exposición con obras de artistas de esa entidad. La presentación estará a cargo del profesor Primo A. Huertas, presidente de la mencionada asociación.

La muestra cuenta con los auspicios del Banco de Mendoza y de la subcomisión de cultura del club del personal del Banco de Mendoza.

Concierto sinfónico con entrada libre

Esta noche, a las 21.30, en el teatro Independencia, la Escuela Superior de Música ofrecerá una repetición del concierto sinfónico-coral realizado el pasado martes, donde fue estrenada la "Cantata Antártica", con música del maestro Carlos W. Barraquero y poesías del profesor Eugenio Carbonari.

El programa de esta noche es el siguiente: "El rapto del Serrallo", (obertura) de Mozart; "Nocturno" de López Buchardo; "Los preludios" de Liszt y "Cantata Antártica".

Actuarán la orquesta sinfónica de la Universidad Nacional de Cuyo, el Coro Universitario y de Cámara y la soprano Fenicia Malgioglio de Cangemi.

El público tendrá libre acceso a la sala.

Obras de Debussy, Chopin y Liszt en un recital

En los estudios de Radio Nacional Mendoza hoy, a partir de las 20, se efectuará la tercera actuación de la pianista María Nélida Alvarez de Falconi, dentro de un ciclo de recitados pianísticos.

Ofrecerá el siguiente programa: "Clair de lune" de Debussy; "Estudio Op. 10. Nº 5, "Teclas negras" de Chopin y "Rapsodia hongroise" de Liszt. El último recitado tendrá lugar el próximo viernes.

La entrada será libre.

"Feliz Verano"
Adelgazando
Modele su cuerpo en pocos días, nuevo tratamiento, rápido eficaz compruébelo, muy económico.
TELEFONO 254072
22|10|C|491|22|10

HOSTERIA CERRO DE LA GLORIA ZOOLOGICO
CENA SHOW
Vuelve triunfante de España...
Sarita Omar
y gran Show
RESERVE MESA AL TEL. 250130
22|10|F|40855|22|10

RELAX TOTAL
Indicado para ejecutivos, empresarios, profesionales, en sillones y camas importadas de Japón. Ondas electromagnéticas. Unico en Argentina, sistema japonés. Vibromasajes. - Instituto "ALBA ROSA" - Sargento Cabral 107 - Mendoza.
10|10|F|34223|31|10|A

Especialidades Caseras para Llevar a su Mesa
Vizcacha en escabeche - Pollo - Chivo - Lechón - Matambre casero - Patitas aliñadas - Pan casero - Empanadas hechas en horno de barro, calentado con leña y jarilla.
PEÑA FOLKLORICA. Venga y cante con nosotros
LOS HORNOS
SAN MARTIN SUD 576 TEL 221078 - GODOY CRUZ
110|F|34272|29|10|A

VIERNES Y SABADO
CLAUDIO DE PAUL
TERESITA Y EL PAMPEANO
DIRECCION MUSICAL: O. FUNES - S. DIAZ
DE MARTES A DOMINGO CENA SHOW BAILABLE
LA CASONA
San Martín Sur 905 • Teléf. 224344 Godoy Cruz *RESERVE MESA DESPUES DE LAS 16 Hs.

EL ARRIERO
JOSE V. ZAPATA 215 Glién. - Mza. TEL. 245031
Hoy homenaje al bandoneón mayor de Mendoza
LUIS ASTRUDILLO
al cumplirse 45 años con el Tango al frente de su orquesta. — Invitamos a los amigos del Tango.
GRAN SHOW ARTISTICO
RESERVAS AL 245031
22|10|F|40856|23|10

FUNCION 22 hs.
PODEROSO CIRCO REAL MADRID
DE LOS HNOS. SEGURA
SAN MARTIN SUR 300 — GODOY CRUZ

EL MESON DE LA CAZUELA
HOY
CHACHO SANTA CRUZ
Y GRAN SHOW
MENU FIJO $ 1.000
A ELECCION — TODO INCLUIDO
Actuarán: La Revista de la Risa - Mariano Moreno - Hugo Salas - Los Manquillán - Los Iris del Folklore (conjunto boliviano) - Los Castillos dúo chileno) - Aldo Pariño - Los Flamencos (bailes españoles).
EL MEJOR LUGAR - EL MEJOR SHOW
LA MEJOR COMIDA
GODOY CRUZ 370 - TEL. 258437
22|10|F|40736|22|10

HOY
RESTAURANT Mi Rincon
CHACHO SANTA CRUZ
Nuevamente a pedido.
• LA REVISTA DE LA RISA • TITO BARRIENTOS
• LOS MANQUILLAN • MININA
• PATRICIA • GUILLERMO ALDAO
• HUGO MORENO
RESERVAS AL 230721 EMILIO CIVIT 277 - Ciudad - Mza.

novedades

"PRIMAVERA EN MARTE"
Con QUIQUE VILLANUEVA, CAMILO SESTO, KATUNGA, DRUPI, LOS IRACUNDOS.
¡A PRECIO SUPER-PROMOCIONAL!
LZ-1357
También en cassettes y magazines
DISCOS / LIBROS
POR MAYOR
RECIBA SUS PEDIDOS CON RAPIDEZ / CONOZCA LAS NOVEDADES AL SALIR / DISPONGA DE UN AMPLIO STOCK Y LAS MEJORES CONDICIONES
MUSICAL ONCE
RIVADAVIA 2446 - TE. 48-5019-5870-5944 / 47-1141-1749 - BS. AIRES
Repte.: J. E. ZGAIB - Bandera de los Andes 234 - TE. 15704 - MENDOZA

CINES Y TEATROS

CENTRO

AMERICA - "EL CORDERO ENARDECIDO" y "CARRERA CONTRA EL DIABLO".

CENTER - Hoy, de 14 a 24 hs.: "TERREMOTO" y "LOS CUATRO DEL AVE MARIA".

CINEMA - Hoy, de 14 a 24 hs.: "VIAJE FANTASTICO EN GLOBO" y "TINTIN EN EL TEMPLO DEL SOL".

CITY - Hoy, de 14.30 a 24 hs.: "La residencia" y "Ofensiva 5".

CONDOR - Hoy, de 14 a 24 hs.: "YUPPI-DU" y "BORSALINO & Co."

LAVALLE - Hoy, de 14 a 24 hs.: "LOS BLANCOS CABALLOS DE AGOSTO" y "LA AVENTURA ES LA AVENTURA".

LUXOR - Hoy, de 14 a 24 horas: "NINGUNO DE LOS TRES SE LLAMABA TRINIDAD" y "LOS FABULOSOS DE SAN AGUSTIN".

OPERA - Hoy, de 14 a 24 horas: "MAKO, EL TIBURON ASESINO" y "LOS HEROES".

PREMIER - Hoy, de 14 a 24 hs.: "YA SOY MUJER" y "LA CARRERA DE LA CEBOLLA".

ROXY - Hoy, de 14 a 24 horas: "EL JUEGO DEL PLACER" y "TRENES RIGUROSAMENTE VIGILADOS".

REX - Hoy, de 14.30 a 24 horas: "ADIOS, SUI GENERIS" y "LOS GAUCHOS JUDIOS".

SELECTRO - Hoy 21 hs. "PLAYA ROJA" y "SUBMARINO X-1".

AUTOCINE BROADWAY - Hoy, 21.15 hs.: "SE ME SUBIO LA MOSTAZA" y "LUZ DE ESPERANZA".

EL CERRO CINE AUTO - Hoy, 21.15 hs.: "LOS HOMBRES PIENSAN SOLO EN ESO" y "MI NOVIA, EL..."

Gran Autocine MENDOZA - Hoy, 21 hs.: "MASACRE EN ROMA" y "ULTRAJE A LA INOCENCIA".

GODOY CRUZ

CEC - Hoy 21.15 hs. "Dos locos en el aire" y "Quiero besarlo, señor".

PLAZA - Hoy, 21.15 horas: "La piscina mortal" y "Doc Savage el hombre de bronce".

SPORTSMAN - Hoy a las 21.15. "Sola" y "La tregua".

GUAYMALLEN

ROMA - Hoy 21 hs. "El día del delfín" y "Los 5 locos y el collar de la reina".

VICTORIA - Hoy, 21.30 horas: "Belle Star, la pistolera del Oeste" y "El tesoro de Burtch Cassidy".

LAS HERAS

BELGRANO - Hoy 21.15 hs. "Sola" y "La tregua".

LUJAN

SOCIEDAD ITALIANA - Hoy 21 hs. "Don Carmelo el capo" y "Nazareno Cruz el lobo".

MAIPU

ARGENTINO - Hoy 21.15 horas. "Casanova 70" y "Raza de señores".

IMPERIAL - Hoy 21.15 hs. "Amigos y amantes" y "Diario de una esposa desesperada".

PALMIRA

COLON - Hoy 21 hs. "La guerra de los sostenes" y "La piel del amor".

SAN MARTIN

CERVANTES - Hoy, 21.15 horas: "Secreto oculto en el mar" y "La fuga increíble".

MONUMENTAL - Hoy, 21.30 hs.: "La guerra de los sostenes" y otro estreno.

MAYO - Hoy, 21.15 hs.: "Veredicto" y "Escalera de caracol".

RIVADAVIA

ALFA - Hoy 21.15 hs.: "El día del atentado" y "Detective pie plano"

DUCAL - Hoy, 21.15 hs.: "Contacto en Francia Nº 2" y "La odisea de Darwin".

LA CONSULTA

REAL - Hoy, 21.30 hs.: "Fangio" y "Detective pie plano".

SAN RAFAEL

IDEAL - Hoy, de 14 a 24 hs.: "Nino el vestione" y "Caravana a Vaccares".

CORRALON
AVENIDA
OFERTAS

HIERRO de construcción Nº 8, la varilla ..... $ 555
CEMENTO la bolsa ..... $ 435
AZULEJOS, el mt. ..... $ 900
BALDOSAS, todos los colores, el mt. ..... $ 380

RIPIO - ARENA
Ladrillos - Ladrillones
— CREDITOS —
SAN MARTIN 145 - LAS HERAS - TEL. 216980
22|10|F|40850|22|10

ESCOBAS
VENDO POR MAYOR
Por cantidad precio especial
CARRODILLA y RODRIGUEZ
LA CARRODILLA — LUJAN
TELEFONO 223945
12|10|F|30148|24|10

DEPARTAMENTO
A TERMINAR - FRONTAL
Necochea 30 - 3 dormitorios, 3 baños, dependencias servicio, escritorio - España 1248 - 1º - Of. 6.
TELEFONOS 253729 y 244796
22|10|F|40896|23|10

Solares de Mendoza
Colón 460 - Pta. Baja - Dpto. "A" - Teléfono 245781

— PROPIEDADES EN VENTA CON FACILIDADES —
6ª SECCION. — Hermosa casa americana, 3 dorm., living comedor alfombrado, 2 baños, entrada vehículos y departamento servicio.
DEPARTAMENTO — 6ª. Sección, planta baja, 2 dorm. derecho cochera.
DORREGO — Casa antisísmica, 3 dorm., garaje, departamento servicio. Todos los servicios.
22|10|F|40851|22|10

USADOS DE ALTA CALIDAD
AMPLIA FINANCIACION Y PERMUTAS UNICAMENTE EN:

DODGE		850	70
GTX	76	DAUPHINE	63
RT	76	CITROEN	
POLARA	74	AMI 8	71
1500	73-74	3 CV	70
GT	68	DKW	
FIAT		AUTO UNION	66
128 1300	73	PEUGEOT 404	66-71
128	71-72-73	PICK - UP	
1500	68	DODGE	73
600 R	75	DP - 100	74
600	68	D - 200	74
RENAULT		F - 100	67
R 6	70	RASTROJERO	74
4 S	73		

SABADO ATENDEMOS TODO EL DIA

CONCESIONARIO AUTORIZADO CHRYSLER FI. IME ARGENTINA
PRIMO MESCHINI S.A.
RIOJA 1448
22|10|F|40899|22|10

LA CASA DEL FILTRO S.A.
FILTROS
JOSE V. ZAPATA 207
TEL. 245777-245960

KIOSKO
VENTA FRUTAS Y VERDURAS
vendo, con balanza y estanterías. Total $ 100.000. OPROMOLLA INMOBILIARIA. Tel. 242398.
21|10|F|40343|22|10

TERRENO
20 x 50 m.
Sobre Joaquín V. González, entre Olascoaga y M. de Rosas, ciudad.
HUARPES 2397 — CIUDAD
22|10|C|357|22|10

REVENDEDORES
Gran oferta para ganar mucho dinero "CASA RIC Liquida: 14.000 manteles tipo económico.
CORRIENTES 28 — TEL. 233378
MENDOZA
22|10|F|40871|26|10

COMPRO EN CHACRAS DE CORIA
La Puntilla, Vistalba o alrededores de la ciudad, casa fin de semana o terreno. Pago contado.
R. BOLLETTINO - P. Mendocinas 824 - Teléfono 247141
22|10|F|40907|22|10

NECESITAMOS
Oficiales y medio oficiales metalúrgicos carroceros
GODOY CRUZ 2644 — VILLA NUEVA
22|10| F|40902|22|10

VENDO CASA
5ª Sección urgente sobre calle Luzuriaga Antis., 2 dorm., dep. serv., garaje, desocupado. Total $ 380.000.000, - FACILIDADES
ESPEJO 172 - T. 231358-2315558
22|10|F|40834|22|10

Vendo Omnibus Mercedes Benz 1112
Modelo 65, buen estado. - Tratar:
PERU 3090 - CIUDAD
22|10|T|2208|24|10

RESIDENCIA DE CATEGORIA
en 6ª Sección, hall, escritorio, living comedor, 2 dormitorios, 2 baños, cocina, comedor diario, gran sala de estar, lavandería, garage, jardín frontal e interior. Vende: OPROMOLLA INMOBILIARIA. TEL. 242398.
21|10|F|40498|22|10

RELOJES COMPRO
PREFER DE BOLSILLO
Soneria, Musicales, Esmalte, Piedras (antiguos), Monedas Billetes
Necochea 62 - Local 13
20|10|-|766|22|10

FAIRLANE LTD 71
6 CILINDROS
IMPECABLE ESTADO. - VENDE:
JOHN A. WALKER S.A.
GARIBALDI 70 - MENDOZA
22|10|F|40905|22|10

AUTO COMPRO
Unicamente Particular, Fiat 600 - 128; Dodge; Peugeot - Kiosco, San Martín y Coronel Díaz.
22|10|C|464|22|10

TORINO 1969, 4 puertas,
RECIEN REPARADO - VENDO O PERMUTO
Verlo en: VIDELA CORREA 538 — CIUDAD
22|10|F|40850|22|10

CASAS
A ESTRENAR
30 meses de financión. (a 50 mts. de Boulogne Sur Mer). living comedor amplio, coc.|comedor, 3 dormitorios, 2 baños, y dep.|servicio
Urbana Inmobiliaria
9 DE JULIO 315
BARRIO BOMBAL
22|10|C|458|22|10

SEÑORITA
Buena presencia, se necesita, con experiencia en ventas y conocimientos en decoración. Presentarse de 18 a 21 hs. Rioja 1160, Mza.
22|10|F|40898|22|10

RIPIO - ARENA Y PIEDRA
6 m3. $ 3.100
Y OTROS TRANSPORTES
TELEFONO 220542
3|10|F|34990|31|10|A

Fino Departamento Vendo
En uno de los edificios de mayor categoría de Mendoza. Grinfeld, gran recepción, 3 amplios dorm., dep.|servi. galería cerrada, grandes ambientes, varios plac., calef. recién pintado, desocupado. Llaves (opción de comprar, estudio p|profesional en Planta Baja con teléfono)
ATENCIO VIVIENDAS
ESPEJO 172 — TELEFONOS 231358 - 231558
22|10|F|40836|22|10

VENDO RAMBLER AMBASSADOR
Modelo 71 - Tratar:
Pellegrini 1697 - G. Cruz
22|10|C|421|22|10

Estudio u Oficina
Vendo con teléfono. Planta baja. Avda. España casi Espejo c|estufa a leña decorado - Llaves
Atencio Viviendas
ESPEJO 172 — T. 231358 - 231558
22|10|F|40831|22|10

ATENCION COLECCIONISTAS DE ANTIGÜEDADES
Vendo, Salamandra, Arthur Martin, legítima en hierro forjado, enlozada, Año: 1.800. Verla en: VIDELA CORREA 538 — CIUDAD
22|10|F|40858|22|10

NECESITO SECRETARIA
Perito Mercantil, dactilógrafa.
MITRE 1260 — CIUDAD
22|10|T|2226|22|10

TORINO 1974
CUPE. EXCELENTE ESTADO MAGNIFICO PRECIO - VENDE
JOHN A. WALKER S. A.
GARIBALDI 70 — MENDOZA
22|10|F|40904|22|10

SEGADORA
REPUESTOS TODAS LAS MARCAS
MICHELENA - DEERING - McCORMICK - FAHR - Etc.
E. CHIAPPERO e HIJO - 9 de Julio 1768 - MENDOZA
24|0 F|31688|29|10|A

LOTE
Bombal - G. Cruz - Vendo 660 m2. 15 mts. frente
ATENCIO VIVIENDAS - Espejo 172 - T. 231358 - 231558
22|10|F|40835|22|10

VENDO
A oferta razonable contado impecable. Opel K. 180 m. 1975 7.000 kms. o aceptaría permuta coche mediano. Saldo convenir. Tratar Sr. García - SAN MARTIN SUR 38
Godoy Cruz — MENDOZA
22|10|F|30151|22|10

Terreno calle Colón - Esquina
Vendo o permuto, ideal edificio
ATENCIO VIVIENDAS
ESPEJO 172 — T. 231358-231558
22|10|F|40832|22|10

MITRE casi MONTEVIDEO
Lote vendo, interno 100 m2. ideal oficina, departamento etc. Total $ 70.000.000 5% - Atencio Viviendas
ESPEJO 172 - T. 231358 - 231558
22|10|F|40833|22|10

Pintamos
HOY SU CASA
Refacciones y Empapelados
CREDITOS 10 MESES
Pintores Asociados
9 DE JULIO 1539, 1º C.
TELEFONO 252541
14|10|F|38436|30|10|A

ORO
BRILLANTES
PLATA - ANTIGÜEDADES
RELOJES
MEJORO OFERTAS
CATAMARCA 110
8|10|F|36523|22|10

Peugeot
504 - XSE
Mod. 75, 14.000 kms., vendo. Precio especial. - Pedro B. Palacios 1186 - Mendoza.
22|10|C|511|22|10

NECESITO RECTIFICADOR de CILINDROS
CON REFERENCIAS
25 DE MAYO 583 — DORREGO

REUMATISMO

DOCTOR
JULIO F. SANCHEZ
De regreso de su viaje de estudios atiende nuevamente. - Reumatología, ortopedia, traumatología y rehabilitación. - Rivadavia 141. Tel. 291994.
14|10|F|38363|23|10

Dr. MANUEL MENA
Reumatólogo - Enfermedades de columna vertebral, brazos doloridos, ciática. Atiende de 15 a 20 hs. Buenos Aires 226. Lunes a sábados.
5|10|F|35599|Pte.|S

Dr. OSVALDO BIELLER VIOTTI
Reumatología. Lunes a viernes 17 a 20 hs. Miércoles 16 a 20 hs. Espejo 593. Planta baja. Teléfonos 218197 - 220596. 24|9|F|Pte.|A

CENTRO REUMATOLOGIA
Infanta M. de San Martín 56, 4º p (detrás Correo Central). - Turno tarde - Tel. 240917 - Mutuales.
14|7|F|41196|Pte.|A

ORTOPEDIA

ORTOPEDIA WALDMANN
Soportes y botas para pie plano, corsets para columna, fajas y aparatos para estómago, medias y vendas para várices.
Lavalle 162 - 250661 - Mendoza
Alsina 270. Teléfono 21835. San Rafael. 19|5|F|60960|Pte.

HUESOS

Dr. VICENTE ARAGONA
TRAUMATOLOGIA y ORTOPEDIA
Rivadavia 430. Planta baja. Dpto 1. Turnos: 246935 - 241775.
20|8|F|Pte

ODONTOLOGIA

VICTOR M. PICCIONE
Doctor en odontología. Cirugía de boca y huesos de la cara. Lunes viernes 10 a 12; martes, jueves 15 a 18. Sanatorio Policlínico de Cuyo Tel. 243000. Part. 255547. 29|7|F|Pte

PARTERAS

CELINA E. M. de ARNEDO
PARTERA NACIONAL
Catamarca 585. Ciudad. T. 242388
Pedir turno. 29|F|99490|Pte.

DELIA MASCAREÑO de GOMEZ
OBSTETRICA NACIONAL
Pedir turno. Pellegrini 945. Godoy Cruz. Teléfono 292214.
5|10|F|29645|31|10

ESTHER C. de SANANES
Partera nacional. Diariamente de 16 a 20 hs. Solicitar turno. Pedro B. Palacios 1260 (Ituzaingo) entre Catamarca y Lavalle. Teléfs. 257319 y 251391. 7|4|F|Pte.|D

PSICOLOGIA

Lic. LIDIA ULLOA de ANELLO
PSICOLOGA
Niños, adultos. Nuevos métodos. Mutuales. Turnos teléfs.: 224683 y 293204. P. Mendocinas 634. 7º Piso. Dpto. 77. 12|10|F|37663|31|10

ESPECIALISTAS DE LA PIEL

Dr. ALBERTO J. GRINBERG
Enfermedades de la piel. Alergia dermatológica. Nueva dirección: 9 de Julio 1340. 1er. P. Turnos T. E. 254793. 7|9|F|25816|Pte.

ALBERTO TORRES CORTIJO
MEDICO DERMATOLOGO
Av. Emilio Civit 43. Turnos: Teléfono 255356. 12|10|F|Pte.

Dr. J. F. LEONFORTE
Enfermedades de la Piel
Nuevo domicilio: Chile 1358, 1er. piso, Dep. 16 - Tel. 253766. Lunes, miércoles y viernes.
9|10|F|36718|Pte.

HOMEOPATIA

Dr. ENZO R. CASTINO
Atiende días 20-21-22 del corriente. - San Lorenzo 422 - Turnos: Teléfono 221826.
17|10|C|113|22|10

Dr. M. MARCHEVSKY
OCULISTA
Consultas de 11.30 a 12.30 y de 16 a 20 horas. Rioja 1130. T. 247996.
28|3|F|94036|Pte

AVISOS CLASIFICADOS

Compra y Venta de Propiedades

VENDEMOS

1 ANTISISMICA en Guaymallén, 2 dormitorios, estar, living comedor, baño, cochera, cocina, etc. Sup cub. 100 m2. Sup. t. 180 m2. T|$ 3.800.000. Contado y facilidades.

1 ANTISISMICA en San José, living comedor, garage, cocina, lavandería, 3 dormitorios c|placares, comedor de diario. Sup. cub. 120 m2. Sup. t. 300 m2. T|pesos 5.500.000. Contado y facilidades.

1 DE CATEGORIA en Guaymallén, 4 dormitorios, living comedor, 2 baños, cocina muy amplia, lavandería, cochera, a estrenar. Sup. cub. 120 m2, T|$ 6.800.000. Contado y facilidades.

1 CASA antigua como terreno en Guaymallén. Sup. t. 260 m2. Sup. cub. 130 m2. Living comedor, 2 dormitorios, garage, lavandería cubierta, 2 patios, etc. T|pesos 2.500.000. Contado y facilidades.

1 ANTISISMICA nueva, en Godoy Cruz, living comedor, 3 dormitorios, cocina comedor, cochera, lavandería, etc. Sup. cub. 72 m2. Sup. t. 219,90 m2. T|$ 3.700.000. Contado y facilidades.

1 CASA corte antiguo, 4ª Sección, 6 habitaciones, apta para residencial o pensión. Sup. cub. 100 m2. T|$ 2.800.000. Contado y facilidades.

1 5ª SECCION, antisísmica, 2 plantas, living comedor, estar, amplia cocina, habitación y baño de servicio, amplio jardín, garage. P. alta: 3 dormitorios c|placares, baño principal. Scp. cub. 180 m2. T|$ 9.800.000. Contado y facilidades.

1 ANTISISMICA moderna en Villa Nueva, living comedor, cocina comedor, baño completo, cochera. 2 dormitorios, etc. Sup. cub. 83 m2. T|$ 2.500.000. Contado y facilidades.

1 FUNCIONAL, 6ª Sección, 3 dormitorios, living comedor, cocina, baño, amplio patio, seminueva. Sup. t. 210 m2. T|$ 4.000.000. Contado y facilidades.

1 ANTISISMICA 6ª Sección, hall, living comedor, comedor de diario, cocina amplia, lavandería, P. alta: 1 dormitorio, terraza, etc. T|$ 3.800.000. Contado y facilidades.

1 DEPARTAMENTO funcional impecable, 6ª Sección, planta baja: 2 dormitorios, living comedor, cocina, baño, cochera. T|pesos 2.300.000. Contado y facilidades.

1 ANTISISMICA c|teléfono, en Dorrego, living comedor amplio, cocina comedor, garage, 2 baños, pieza y baño de servicio, sótano, 2 patios, P. alta: 4 dormitorios, c|detalle de buen gusto. Sup. cub. 260 m2. T| 7.000.000. Contado y facilidades.

Inf.: C. E. Barrera Oro, Mitre 1378. Ciudad.
22|10|F|40901|22|10

A - ANTISISMICA nueva, vendemos sobre Avda. de Acceso, Living comedor amplio, cocina comedor, estar, dep. de servicio, garaje, sótano, baño completo, P. alta: 3 dormitorios c|placares, baño completo, sup. cub. 177,41 m2. T. $ 9.000.000. Contado:: 50%, saldo 2 semestres c| interés bancario. Se recibe casa o departamento. Informes: C. E. Barrera Oro Mitre 1378. Ciudad.
22|10|F|40736|22|10

AA PROPIETARIOS directos compramos o permutamos casas, departamentos, negocios, lotes, terrenos, fincas, campos incultos, estancias, galpones, locales para satisfacer pedidos reales. Ofrecer a C. E. Barrera Oro y J. P. Landart. Mitre 1378. - T.E. 257726, Mendoza. 5|9|F|24902|Pte.

A PROPIETARIO compramos casa, departamento, lote o finca, Godoy & Pelaia. Máxima seriedad inmobiliaria. Gutiérrez 585. Teléfs. 258543 y 251597.
10|10|F|37054|Pte.

A PROPIETARIOS: que deseen vender su propiedad. Provivienda asegura venta rápida y ventajosa. Solicite tasador s|compromiso. - Perú 1214. Tfs. 218277 - 255813 - 258054.
4|10|C|965|31|10

A MINNI compra casita en Las Heras, urgente o contornos. Tel. 261644. 20|10|F|40323|22|10

A MINNI compra fincas, Ugarteche, Tunuyán o lugares buenos. Urgentes pedidos. Tel. 261644.
20|10|F|40326|25|10

A. MINNI vende finca 15 Has., Zampalito, Tunuyán, Pozo 10", frutales, casa, $ 1.200.000; saldo convenir, Bandera de los Andes 2829. 22|10|F|40923|22|10

A. MINNI vende finca 19 Has., Jocolí, chacra, casa, pozo 8", $ 1.400.000; saldo facilidades. Bandera de los Andes 2829.
22|10|F|40924|22|10

A. MINNI vende finca 6 Has., parral, viña, asfalto, pozo, casa. Corralitos, $ 1.300.000; saldo convenir. Total $ 3.100.000, recibo camión diesel 65 adelante. Bandera de los Andes 2829.
22|10|F|40925|22|10

A. MINNI vende chalecito 2 plantas San José, ideal matrimonio, 2 dormitorios y demás, $ 800.000; saldo convenir, recibo auto chico. Bandera de los Andes 2829.
22|10|F|40926|22|10

A ESTRENAR prácticamente, piso categoría, 5ta. Sección desocupado, cerquita centro. Amplísimo living, 3 dormitorios, depend. servicio, terraza. Lavalle 16. - 253115. 22|10|C|404|22|10

A ESTRENAR: Casa una planta, Avenida Acceso, categoría, tipo español, carpintería lustrada, liv.comedor, estar, 3 dormitorios, 2 baños, etc., cochera, jardines, $ 7.200.000. Facilidades. Otro departamento amplísimo, céntrico, 130 m2., living y comedor, estar, tres dormitorios, 2 baños, depend. servicio, jardín (180 mts.), etc. Impecable, $ 7.600.000. Informes: Godoy y Pelaia. Gutiérrez 585. - Teléfonos 258543 - 251597.
22|10|F|40802|22|10

A $ 500.000.000 casa impecable 5ta. Sección; living, 3 dormitorios, dependencias servicio, patio pequeño. Lavalle 16. Teléfono 253115. 22|10|C|404|22|10

A METROS Avda. San Martín, ciudad, casa una planta, living, 3 dormitorios, comedor, departamento servicio, patio, garaje, $ 380.000.000. Venta urgente. Lavalle 16. - 253115.
22|10|C|404|22|10

A $ 4.800.000. T|$ 9.250.000, oportunidad, chalet m|buen estado, 165 metros cubiertos, cerca Hospital Ferroviario, c|teléfono, amplio l|comedor, 3 dormitorios (uno c|baño privado, vestidor, refrigerador), c|comedor, garage, d|servicio, patio, jardines. - Provivienda. - Perú 1214.
22|10|C|491|22|10

A $ 1.750.000. T|$ 3.500.000, casa m|buen estado (un chiche), Bº Santa Ana, oportunidad urgente, l|comedor c|estufa hogar, 3 dormitorios, placares, cocina c| artefactos, cochera, patio, jardines a|frente y fondo. - Provivienda, Perú 1214.
22|10|C|491|22|10

A $ 1.000.000 al boleto $ 1.350.000 a la entrega 60 días, saldo m$n. 2.350.000, 18 meses; chalet a estrenar 6ta., l.comedor, 3 dormitorios, placard, parquet, baño color, c|comedor, mueble fórmica, garage, patio. - Provivienda. - Perú 1214.
22|10|C|491|22|10

A $ 1.000.000, T|$ 2.000.000, Las Heras, lindo chalet, galpón, 2 dormitorios, c|comedor, galería cerrada, fondo. - Provivienda, Perú 1214.
22|10|C|491|22|10

A SOBRE Rodríguez Peña, 15.000 metros, casa, fuerza instalada, línea telefónica, agua, $ 500 el metro, contado y facilidades. - Tel. 291908.
22|10|F|40928|22|10

A DEPARTAMENTO sobre General Paz, ciudad: 3 dormitorios, living, dependencias, entrega inmediata, contado y facilidades. Patricias Mendocinas 1608. Ciudad. Tel. 258715.
22|10|F|40932|22|10

A $ 3.000.000 Dpto. céntrico, dos dormitorios, dep. Saldo 1 año. Garibaldi 468, Ciudad.
22|10|C|481|22|10

A ESTRENAR lindísima casa, dos tres, cuatro dormitorios, dependencias servicio, completas. Ossola, vende espléndidamente ubicadas, 291304.
22|10|C|484|22|10

A DEPARTAMENTO frontal tres dormitorios, próximo Catamarca Salta; $ 1.800.000 y saldo facilidades. José Federico Moreno. San Lorenzo 332.
22|10|C|447|22|10

A CASA antisísmica, cerca Fader, ciudad $ 1.400.000 y saldo facilidades. José Federico Moreno. - San Lorenzo 332.
22|10|C|447|22|10

A CASA antigua, San Martín 3400 Ciudad $ 1.000.000 y saldo facilidades. José Federico Moreno, San Lorenzo 332.
22|10|C|447|22|10

A PERMUTO departamento monoblock calle Mitre por casa antisísmica. - 230111.
22|10|C|427|22|10

A CUADRA San Martín, Godoy Cruz, amplia casa, 3 dormitorios, garaje, dependencias servicios, fondo, 350 metros, $ 3.000.000. - Oportunidad. Otro 3 dormitorios living, cochera y fondo $ 3.500.000 Arenas Propiedades, Colón 484.
22|10|F|40892|22|10

A ESTRENAR casas 6ª Sección, l| comedor, coc. comedor, baño, cochera. Urbana Inmobiliaria, 9 de Julio 315. Barrio Bombal.
22|10|C|458|22|10

A CUADRA San Juan y Zapata, chalet, living-comedor, toilette, 3 dormitorios, garaje, dependencias servicio, patio, $ 8.500.000. Acepto departamento. - Arenas Propiedades, - Colón 484. Teléfono 244790.
22|10|F|40893|22|10

A METROS plaza Godoy Cruz vendo hermosa casa antisísmica de categoría, 3 dorm., terraza, dos baños, garage y cochera, todos servicios. Permuto por dpto. céntrico. San Martín Sur 80, Godoy Cruz. 221087. 22|10|F|30167|22|10

A QUIEN necesite lote en Godoy Cruz, cambio por auto 1500 u otro similar. Tel. 244206.
22|10|T|2228|22|10

APROVECHE lote con galón y teléfono a metros San Martín. - San Martín Sur 1107, - Godoy Cruz. T. 225842.
20|10|F|30116|22|10

ANTISISMICA 2 ambientes, superficie 240m. Total 135.000.000, contado 70.000.000, San Martín Sur 1107, Godoy Cruz. T. 225842.
20|10|F|30113|22|10

ANTISISMICA 550 metros, 5 habitaciones, garaje, 3 baños, una planta, $ 800000.000. Lavalle 16. Tel. 253115. 22|10|C|404|22|10

ANTISISMICA 6ta. Sección, 3 dormitorios, dependencias. - Total $ 360.000.000, Anticipo 50%. Recibo automóvil. José Federico Moreno 1575.
22|10|F|40943|23|10

ATENCION: soberbia casa 5ta. Sección, c|Boulogne Sur Mer. Amplia recepción, 4 dormitorios, departamento servicio, jardines, teléfono. Colón 430 - 1º - 22.
22|10|C|308|22|10

ATENCION lote calle Mitre casi Colón, 400 m2. Atencio Viviendas. Espejo 172, T. 231358-231558.
22|10|F|40837|22|10

ANTISISMICA 5ª Sección vendo hermosa casa 380.000.000 m|n., facilidades. Guarna. Olascoaga 389. Ciudad.
22|10|C|362|24|10

ANTISISMICA La Puntilla, 500 terreno, tres dormitorios, dependencias. Total $ 4.400.000. Facilidades. - Tel. 215284.
22|10|C|417|22|10

ANTISISMICA 2 y 3 dormitorios, baño, comedor, cocina, garaje, pieza servicio, 200 millones, parte contado y facilidades. Soler 854, San José.
22|10|C|398|22|10

ATENCION inversionistas: casa antisísmica, 3 dormitorios y lote 130 metros $ 4.500.000. Facilidades, permuta. Tel. 242524.
22|10|C|508|22|10

ANTISISMICA, tres dormitorios, dos baños, escritorio, living comedor, departamento servicio, garaje, Ossola vende, pleno centro. Recibimos permutas. 291304.
22|10|C|484|22|10

ANTISISMICA Barrio Trapiche, 3 dormitorios cochera y dependencias. Beltrán 1476, Godoy Cruz.
22|10|C|48|22|10

ANTISISMICA 2 dormitorios, living comedor, pisos granito vendo. - 223602 - 225579.
22|10|C|446|22|10

ATENCION: vendo local en calle Colón, con 3 departamentos independientes. Planos e informes: Atencio Viviendas. Espejo 172. - Teléfonos 231358 - 231558.
22|10|F|40841|23|10

ATENCION: vendo oficina 3 ambientes, calle Lavalle casi San Martín, 103 metros cubiertos. - Atencio Viviendas. - Espejo 172. Teléfonos 231358 - 231558.
22|10|F|40840|22|10

ATENCION: lote vendo 1er. Barrio Trapiche, 215 mts., sobre calle Correa; $ 50.000.000 m|n. total. - Atencio Viviendas. Espejo 172. - Teléfonos 231358 - 231558.
22|10|F|40839|22|10

ATENCION vendo casita a estrenar 5ta. Sección, 1 dormitorio, living comedor, cocina y baño, pisos mármol y parquet, azulejos, etc. Sobre Olascoaga. Total $ 300.000.000. - Atencio Viviendas. - Espejo 172. Teléfonos 231358 - 231558.
22|10|F|40838|22|10

ANTISISMICA tres chalets, Barrio San Ignacio, Batalla del Pilar y 6ª Sección. Facilidades Emilio Civit 75. 22|10|C|460|22|10

ANTISISMICA, 2 plantas, vendo en la primera cuadra San Martín Sur, 3 dormitorios, garage, dependencias servicio. Acepto permuta. San Martín Sur 80. Godoy Cruz. 22|10|F|30168|22|10

BARRIO Santa Ana liquido regia casa por ausentarme. Lencinas - San Luis 355. Mendoza.
20|10|C|975|976|22|10|AD

BARRIO Bombal: vendo hermosa casa 3 dormitorios, dependencias. Colón 293. Teléfono 249914.
22|10|C|315|22|10

BENEGAS, ideal para casa quinta, vendo 1.700 m2., pavimento, agua, luz, frutales, frente a dos calles y casa modesta. San Martín Sur 80. Godoy Cruz.
22|10|F|30166|22|10

BARRIO Bombal, vendo 4 casas 2 plantas, en conjunto o fraccionadas y materiales para continuar obra, 30 % construido. - Acepto permuta. San Martín Sur 80. Godoy Cruz. 221087.
22|10|F|30170|22|10

CASAS: 6ª Sección, dos años construida, 3 dormitorios, antebaño, baño, 100 m2. cubiertos, 3.250.000 contado, saldo facilidades. Otra 4ª, 120 cubiertos, 3 dormitorios, garaje, lindas terminaciones, 2.150.000 contado, saldo 6 trimestres. Otras San Ignacio. 125 cubiertos, 2.400.000 y facilidades. Barrio Judicial, 115 cubiertos, 3 dormitorios, dependencias servicio, 2.000.000 y facilidades. Barrio Laprida, 2 dormitorios, 1.600.000 y facilidades. Barrio Ejército Los Andes, 3 dormitorios, 2 baños, cochera varios autos. Otra esquina, Guaymallén, con salón. 1.650.000 y facilidades. Benturino. Colón 669. 246927. Lugones.
22|10|F|40684|22|10

CASA esquina en 5ª Sección, frente Banco Mendoza, antisísmica, dos dormitorios, estar diario, dependencias servicio, ambientes amplios vendo, total pesos 5.500.000 - 50% contado y 24 cuotas mensuales, San Lorenzo 21 - Mendoza.
22|10|F|40751|26|10

COMPRO finca a particular, frutales, chacra, dentro radio 40 Km. Entrego propiedad y vehículo. Vélez Sársfield 759. Dorrego. Gllén. 21|10|C|163|22|10

CASA antisísmica vendo urgente en San José, Baratísima, pesos 2.500.000. Tel. 258006.
21|10|C|132|22|10

COMPRAMOS: urgentísimo, casas, departamentos, terrenos. Numerosos pedidos. Pereyra. Reconquista 170. G. Cruz, 222269.
21|10|F|30143|22|10

CASA antisísmica vendo, en 4ª sección, 3 años de construcción. Tel. 258006. 21|10|C|132|22|10

CASA una planta, nueva ¡Oportunidad! Bº Santa Ana, 4 dorm. living y comedor, baño y toilette, cocina, cochera doble, patio y jardín. Sarmiento 37, Teléf. 231711. 21|10|F|40564|22|10

CASA, Godoy Cruz, pegada 5ª Sección, total 2.600.000, facilidades. 222508.
22|10|F|40747|22|10

CALLE Perú, metros terminal trolley, vendo propiedad 511 m2, (20 de frente), ideal propiedad horizontal. - Juan B. Justo 429. Mendoza. 22|10|C|474|22|10

CASA-quinta económica, 2 habitaciones, baño instalado, cocina, próxima Hospital El Carmen G. Cruz. Valor $ 1.500.000. Facilidades. Ponce - 25 de Mayo 975. 22|10|F|40823|22|10

CASITA esquina Bº Pellicier, muy buena ubicación. Precio oportunidad, contado, por viaje. San Lorenzo 310, 1º piso. Teléfono 290257. 22|10|T|2219|22|10

CASA 2 dormitorios, baño, cocina grande, comedor, patio; 160 millones, parte contado y facilidades. Soler 854. San José.
22|10|C|398|22|10

CASA antigua 360 m2., en Ciudad, todos servicios. Tel. 232177, de tarde.
22|10|C|494|23|10

CASA Quinta Sección, cinco habitaciones, antigua, vendo, facilidades. Funes. Tel. 216988.
22|10|C|517|22|10

CASA Godoy Cruz, 2 dormitorios, dependencias, todos los servicios. Anticipo $ 90.000.000. Facilidades. José Federico Moreno 1575.
22|10|F|40945|23|10

CASA 2 dormitorios, dependencias, La Puntilla. Total $ 230.000.000. Anticipo 50%. Recibo automóvil. José Federico Moreno 1575.
22|10|F|40939|23|10

CASA, 5ª Sección, apta residencial, teléfono, cerca Estación. Contado, 4.250.000. Saldo convenir. - 256583. 22|10|C|440|22|10

CASAS y departamentos en venta, de 1, 2, 3 y 4 dormitorios y demás comodidades, en las mejores ubicaciones, desde $ 2 millones en adelante. Consúltenos: Funes Villanueva Inmobiliaria. - Colón 241. Primer Piso. Escritorio 2.
22|10|F|40881|22|10

CASA como terreno vendo o permuto urgente, Guillermo Molina 194, Dorrego.
22|10|F|40862|22|10

COMPRO casa tres dormitorios y dependencias en zona de Godoy Cruz, Dorrego. Entrego lote muy bien ubicado, automóvil y efectivo. - Guillermo Molina 194, Dorrego.
22|10|F|40864|22|10

CASA una planta, Godoy Cruz, living comedor, cocina comedor, 3 dormitorios con placares y pisos de parquet, patio, cochera. Vende Aramburo,Stanziola y Cía. - Sarmiento 37 - Tel. 231715.
22|10|F|40860|22|10

CASAS, departamentos, compro urgente para importantes clientes. Tel. 252611. 22|10|C|474|22|10

CORRALITOS 3½ Has., chacra, abundante agua, luz. Regia casa vendo. Teléfono 259763.
22|10|T|2221|22|10

CASA estrenar Dorrego, living comed., baño, 3 dormitorios, cocina garaje lav, gran patio. - Montevideo 271. Tel. 248954. Mendoza. 22|10|F|40886|22|10

CASA estrenar San Francisco del Monte p|fin semana, living com., 2 dormitorios, baño, cocina, 2.000 m2., terreno, frutales, vendo urgente o permuto. - Montevideo 271. Tel. 248954. Mendoza.
22|10|F|40885|22|10

CASA Luján vendo, permuto, depart, o casa, Mendoza, living com., 3 dormitorios, cocina, dos baños, dep. serv., jardines. Montevideo 271. Tel. 248954. Mza.
22|10|F|40884|22|10

CASA Bermejo, antisísmica, muy bonita, 2 dormitorios, living comedor, cocina, baño instalado, garage, patio, con churrasquera. Contado $ 1.500.000, Saldo 1 año. Jujuy 123. 22|10|T|2237|23|10

CASA interna, 4 habitaciones, entrada por garaje, vendo. Benavente 4457. Villa Nueva. - Tel. 261155. 22|10|F|40512|23|10

CASA 3 habitaciones, 2 baños, living comedor, cocina, dependencias servicio, todos los servicios vendo. Benavente 4457 - Villa Nueva. Tel. 261155.
22|10|F|40514|23|10

CHALET 5ª Sección, 300 m2., 190 cubiertos, 4 dormitorios, amplio jardín, 3.400.000 contado y facilidades, recibe departamento amplio. Otro sobre Aristides Villanueva, 400 m2., 100 cubiertos, 4 dormitorios, 4.000.000 contado y facilidades. Otras barrios Minetti, Godoy Cruz, calefacción, 4 dormitorios 3.200.000 contado y facilidades. "Benturino". Colón 669 - 246927. - Lugones.
22|10|F|40685|22|10

CHACRAS DE CORIA vendo 4.900 m2. Tratar, Mitre 1456 Ciudad.
21|10|C|051|22|10

CHALET 3 dormitorios, sala de estar, living comedor, cocina, 2 baños, garaje, pieza servicio; con un parque hermoso al fondo, churrasquera, patio embaldosado Soler 854. San José.
22|10|C|398|22|10

CHALETS Sexta, living comedor, 2 y 3 dormitorios, dependencias servicios, cochera, patio, pesos 5.500.000. Ciudad, living comedor, 3 dormitorios, patio, cochera, dependencias, $ 7.000.000. Arenas Propiedades, Colón 484.
22|10|F|40894|22|10

DEPARTAMENTO interno, antisísmico, Avda. San Martín, anticipo 60.000.000, recibo automóvil. José Federico Moreno 1575.
21|10|F|40549|22|10

DEPARTAMENTO a metros de San Juan y Don Bosco. Gran oportunidad, $ 3.600.000, Teléfono 258006. 21|10|C|132|22|10

DOS locales, que se pueden unir, sobre Colón 42,74 y 35 mts.2 cubiertos, $ 3.000.000 y 2.800.000 respectivamente. Facilidades. - Ponce - 25 de Mayo 975.
22|10|F|40824|22|10

DEPARTAMENTOS categoría, estrenar, Chile 800 ¡Av. España, Edificio Grinfeld, etc.; 3 dormitorios y deps. Canizo Puebla. Tel. 247398. - 8.30-12.30 y 16 a 20 horas. 22|10|F|40822|22|10

DUEÑO vende casa en Sección 4ª, comercio, vivienda. - Informes: San Martín 2240. Tel. 253738.
22|10|C|499|22|10

DESOCUPADO en pleno centro de Las Heras, departamento interno 2 dormitorios, cocina comedor, baño instalado. - Contado 400.000 saldo $ 10.000 mensuales. Jujuy 123.
22|10|T|2213|22|10

DEPARTAMENTO céntrico, amplia recepción, 2 dormitorios, dependencias servicio. Calefacción central. Duarte Godoy. Avenida España 1056 - 248212.
22|10|C|478|22|10

DEPARTAMENTO un dormitorio, living comedor, cocina, baño, patio exclusivo, finísimas terminaciones. Ossola vende. 291304.
22|10|C|484|22|10

DEPARTAMENTO estrenar urgente vendo, living comedor, 2 dormitorios, cocina, baño. Montevideo 271. Tel. 248954. Mendoza.
22|10|F|40883|22|10

DEPARTAMENTO monoblock San Antonio, ciudad, planta baja, 2 dormitorios, espléndido, vendo barato. Juan B. Justo 429. Mendoza.
22|10|C|474|22|10

DEPARTAMENTO categoría, acabados, Avda. San Martín, p|baja, 3 dormitorios, living comedor, patio, dependencias de servicio. Acepto permuta. San Martín Sur 80. Godoy Cruz.
22|10|F|30169|22|10

DEPARTAMENTO a terminar en planta baja. Vendo en edificio Segundo Sombra. Tel. 235044.
22|10|F|2210

DEPARTAMENTO vendo a media cuadra calle San Martín: gran living comedor, escritorio, 4 dormitorios, 3 baños y dependencias, precio total 17.000.000, contado y facilidades. Tel. 291908.
22|10|F|40930|22|10

EXCEPCIONAL por viaje, urgente, 2 plantas, 3 dormits., dep., garaje, teléfono; s|V. Canicio. Ciudad. Precio incomparable m$n. 300

VENDO POR AUSENTARME

CASA ANTISISMICA:

2 dormitorios, garage y todos los servicios

TAMBIEN LOS MUEBLES y ART. DEL HOGAR:

Juego comedor "Frailero", dormitorio matrimonial y otro 1 cama chica y máq. de coser "Singer", juego de platos "Limoge" antiguo, platería, porcelanas, cristales, alfombras, arañas, adornos, cuadros de Spilimbergo, Pardo y otros, etc., etc.

A particulares, Comisionistas abstenerse

Hoy y mañana solamente

Atiendo de 9 a 12 hs. y de 16 a 20 hs.

Colón 897 - G. Cruz - Tel. 222339

22|10|F|40828|22|10

Aves y Huevos

MAYOR Y MENOR

Pollos vivos 165,00 el Kg.

COBOS 836 - SAN JOSE - DGO.

22|10|C|348|23|10

IMPORTANTE LABORATORIO SOLICITA

VISITADOR MEDICO

Enviar inmediatamente carta manuscrita con datos personales, antecedentes estudio y trabajo, dar teléfono. Edad: 24 a 35 años. No es necesaria experiencia. - Sr. SAAR. HOTEL NUTIBARA.

22|10|C|288|22|10

RENAULT 1967

4 VELOCIDAD 850

CHEVY SS 1970

VENDO O PERMUTO

SANTA FE 161 — CIUDAD

22|10|C|181|22|10

Talleres Natalio Faingold

NECESITA

Oficiales Soldadores

PRESENTARSE EN CHUQUISACA Y USPALLATA BARRIO SAN IGNACIO - GODOY CRUZ

22|10|F|40739|24|10

TINGLADOS

$ 2.900 m² PRIMERA CALIDAD ENTREGA INMEDIATA

Carril Godoy Cruz 2124 - Guaymallén - Tel. 261414

21|10|F|40335|22|10

Dibujante Técnico

NECESITA EMPRESA GENERAL DE CONSTRUCCIONES CIVILES S. A.

Presentarse en Videla Castillo 2961. Ciudad.

De 18 a 20 horas

21|10|T|2114|22|10

ORGANISMO

NECESITA CONOCER DISPONIBILIDADES EN

ALQUILER

UBICACION: Ciudad de Mendoza o Godoy Cruz (Mendoza)

SUPERFICIE: 500 a 600 m2.

BAÑOS: Mínimo tres (3)

OFFICE: Uno (1)

LINEAS TELEFONICAS: Una (1) con dos (2) internas

Las ofertas deberán remitirse a:

SEÑOR JEFE

Pte. Rte. (20) Diario LOS ANDES

22|10|C|303|22|10

PALMERO

URBANIZADORA E INMOBILIARIA S.A. DE ABSOLUTA CONFIANZA

COMPRAMOS

Terreno, casa para demoler o local, en Luján, sobre Avda. San Martín o Roque Sáenz Peña, mínimo 250 m2. de terreno.

JOSE VICENTE ZAPATA 313 - MENDOZA

21|10|F|40594|23|10

Máquina de Contabilidad Mercator

5.100 NUEVA

TELEFONO 291117

De 8 a 12 horas

22|10|T|2216|22|10

Zona Residencial San Rafael

ALQUILO

Hermoso chalet frente plaza 9 de Julio, 4 dormitorios, 2 baños, cocina, comedor, living comedor, recepción, escritorio, gran mampara cerrada, dependencias de servicio con baño, calefacción Eskabe, jardines adelante y atrás, garajes para coches. Especial para consultorios médicos, oficinas para bodega o familia numerosa, etc. También permutaría por propiedad ciudad Mendoza. Tratar:

HIPOLITO YRIGOYEN 210 - OFICINA 9

SAN RAFAEL — TELEFONOS: 24004 ó 22072

22|10|F|40759|22|10

Permuto Tractor Reparado a Nuevo

RECIBO LADRILLONES L. A. M. - GODOY CRUZ 1984 SAN JOSE

22|10|O|199|22|10

Nuez entera y ajies envasados

VENDO

JUAN B. JUSTO 822

CIUDAD

22|10|C|335|22|10

MATERIAL ELECTRICO

Alambre Pirelli 1 mm2 el mt.	$ 10.—
Cable 2 mm2. Normalizado el mt.	$ 22.—
Cable TV, el mt.	$ 26.—
Conector zincado ⅝, c/u.	$ 16.—
Conector zincado ¾, c/u.	$ 18.—
Caño Rígido P.V.C. ⅝, el mt.	$ 28.—

Descuentos especiales al ramo ELECTRO COLON Sábado todo el día

Colón 388 - Teléfono 221268 GODOY CRUZ

21|10|F|30122|22|10

ORO

COMPRAMOS MEJOR PRECIO A PARTICULARES Y COMERCIANTES

GALERIA TONSA - LOCAL A-14

11|5|F|25526 Pte.

LADRILLONES

$ 8,50 CADA UNO

RIPIO y ARENA

6 m3. $ 3.000

PEDIDOS: TELEFONO 262109

18|10|C|251|22|10

Departamento en Alquiler

living comedor, 1 dormitorio, cocina, lavandería amplia, baño completo, muy céntrico. Para vivienda u oficina. - Opromolla - San Juan 1179 - P. B. 0.4 - Teléfono 24239

21|10|F|40539|22|10

LOCAL

CENTRO COMERCIAL

Transferencia. Interesado tratar: 16 a 18 HORAS

Sgto. CABRAL 269 - MENDOZA

22|10|F|40826|22|10

COMPRO LOTE

EN BARRIO BOMBAL o QUINTA SECCION

URBANA INMOBILIARIA - 9 de Julio 315. Barrio Bombal. T. 247277

22|10|C|458|22|10

Importante Empresa Necesita DOS PERITOS MERCANTILES

CON EXPERIENCIA — PRESENTARSE CON ANTECEDENTES

RIVADAVIA 76, 2º Piso "C" - Mza. — Horario: 16.30 a 20 Horas

22|10|C|472|22|10

VENDEMOS FARMACIA

Excelentes ventas mensuales, magnífica clientela, bajo alquiler. Llave, muebles y útiles T/$ 7.500.000 Contado y facilidades. Mercadería según balance actualizado — Infórmese personalmente

MITRE 1378 — CIUDAD — BARRERA ORO

22|10|F|40900|22|10

Guano de Cabra

Excelente, entrego con garantía. - Cervantes 1201 - Godoy Cruz - Teléfono 226149.

19|10|F|40043|23|10|A

METALURGICOS

Con experiencia en trabajos de banco y mantenimiento de máquinas industriales, se requieren. Presentarse hoy de 15 a 18 hs. en: LAMADRID 604 - MENDOZA.

21|10|C|119|23|10

DEPARTAMENTO

DISPONGO PARA ALQUILAR

Radio céntrico, tres dormitorios, dependencias de servicio, con balcón a la calle y teléfono

LLAMAR AL TEL. 258937

22|10|C|560|22|10

CASAS INDUSTRIALIZADAS

1 ambientes piso s|trineo desde	$ 190.000
2 ambientes piso s|trineo desde	$ 520.000
Casa tipo A especial cordillera amuebladaa	$ 1.100.000
Casillas dormitorios 8 cuchetas y cocina	$ 420.000
Casillas comedores y dormitorios diferentes tipos desde	$ 380.000
Baños metálicos completos s|trineo	$ 120.000

Entrega inmediata, vea su fabricación en Talleres ALEM Alem 1680, G. Cruz T. 227540. Mza. Ventas en Pcia. de Río Negro Entre Ríos 659. Catriel RIO NEGRO

22|10|F|30147|22|10

Camión DODGE

D.P. 500 - Mod. 75

Alta y baja, con 14.000 km., carrozado aluminio vendo, precio oportunidad. - 25 de Mayo 2150, Cdad. Horario comercio.

20|10|T|02139|22|10|A

SEÑORITAS BUENA PRESENCIA

NECESITAMOS Presentarse hoy de 14 a 20 horas en Circo Real Madrid

SAN MARTIN SUR 300 — GODOY CRUZ

22|10|F|40825|22|10

ALQUILAR

Necesitamos casas y departamentos $ 20.000 a $ 50.000 con reajuste, depósito, clientes muy solventes. - PROVIVIENDA. Perú 1214. Tel. 218277 - 255813 - 258054.

22|10|F|40830|22|10

ELECTRICIDAD

Instalaciones industriales, rurales y civiles. Mantenimientos y servicios.

HUGO HERVIDA. Corrientes 470. Mendoza. Teléfonos: 256210-256454.

21|10|C|978|22|10

AVISOS CLASIFICADOS

(Viene de la Pág. anterior)

Compra y Venta de Propiedades

LUZURIAGA, antisísmica 4 dormitorios, 2 baños, dependencias $ 1.500.000 y facilidades. - Sánchez. Tel. 980408.
22|10|F|40912|22|10

LOTE 10 x 40 B. Zárate a 50 mts. Av. San Juan. Fac. Inf. Mengoni Colón 428. T. 246295.
22|10|F|40869|22|10

LIQUIDO con facilidades lindo departamento. Todos servicios. Total 120.000.000. Urquiza 127. Oficina 12.
22|10|C|477|22|10

MAGNIFICOS 2 lotes esquinas, vendo. Barrio Trapiche. Ruta Potrerillos. Tratar Tel. 224854. De 15 a 18 hs.
22|10|C|516|22|10

OFRECE o compre su inmueble a Inmobiliaria responsable... una de ellas: Benturino, Colón 669 - T. 246927 - 227629. Lugones.
19|10|F|39778|23|10

OPORTUNIDAD: sexta sección, vendo local. Baño. Colón 293. Teléfono 249914
20|10|C|597|22|10

PERMUTO casa antisísmica, 6ª Sección, 3 dormitorios, por otra 4 dorm., puede ser Las Heras. Jorge A. Calle 356. Cdad.
22|10|C|848|22|10

PARTICULAR vende casa 4ª Sección, antisísmica 5 ambientes, patio, fondo. Superficie 340 m2. Teléf. 255956.
22|10|C|034|22|10

SEXTA, casita 2 dormitorios, garaje, teléfono, total 200 millones. Martillero. Huarpes 2020. - Ciudad.
22|10|C|433|22|10

TERRENO s|Dorrego, urgente vendo, recibo automóvil, 424 m2. Montevideo 271. Tel. 248954. - Mendoza.
22|10|F|40891|22|10

VENDO lote interno de 100 m2., sobre calle Ayacucho. Tratar: Perú 432 Tel. 216448.
22|10|C|185|22|10

VENDO lote, a metros Barrio Ejército de los Andes, Dorrego. Guillermo Molina 194, Dorrego.
22|10|F|40363|22|10

VENDO lote en 5ta. Sección sobre calle Aristides Villanueva. 1.000 metros terreno, precio total 8.000.000. Contado y facilidades. Tel. 291908.
22|10|F|40534|22|10

VENDO casa en Lavalle, ciudad, 400 metros de terreno, con fuerza, para depósito, facilidades. - Tel. 291908.
22|10|F|40532|22|10

VENDO casa en Avenida de Acceso, frente Cóndor: living comedor, cocina comedor, jardín de invierno, 3 dormitorios, 2 baños, dependencias de servicio, terraza y garaje. Precio total 10.000.000 contado y facilidades. Tel. 291908.
22|10|F|40931|22|10

6ª SECCION departamento a estrenar, planta baja, frontal, living, comedor, 1 dormitorio, baño, cocina. Inf. Mengoni. Colón 428. T. 246295.
28|10|F|40868|22|10

5ª SECCION vendo hermosos departamentos a estrenar de 1 y 2 dormitorios. Inf. Mengoni. - Colón 428. T. 246295.
22|10|F|40867|22|10

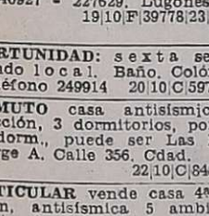

Compra y Venta de Negocios

ALMACEN MINNI vende fabuloso mercadito, despensa llena de mercadería, con propiedad, Las Heras, todo englobado $ 1.500.000 saldo convenir, permuto por casa, lotes, automotores, fincas. Bandera de los Andes 2829.
22|10|F|40927|22|10

BOWLING acreditado, Godoy Cruz, instalaciones. Total pesos 200.000.000. Anticipo 50 %. José Federico Moreno 1575.
22|10|F|40941|23|10

CERVECERIA pizzería, comedor económico, trabajando muy bien, pleno centro Mendoza. Interesado tratar 243205.
22|10|C|402|23|10

DESPENSA excelente ubicación vendo urgente acepto permutas. Sobremonte 386, Ciudad.
22|10|C|362|24|10

IMPORTANTE Wisquería vendo $ 300.000.000, interesados directo de 11 a 14 horas y 16 a 18 horas. - Tel. 248320.
22|10|T|02241|22|10

KIOSCO, despensa, librería, en ciudad, muy altas rentas. Hoy quemo. Cichitti - 247020.
22|10|T|02244|22|10

MAQUINARIAS Tintorería, como nuevas, vendo regaladas, por cierre negocio. Acepto heladera Vitrina. Juan B. Justo 429. - Teléf. 252611.
22|10|C|474|22|10

NEGOCIO carrito bar, vendo permuto. Tratar: después 18 horas. Juan B. Justo 825. Ciudad.
22|10|C|441|24|10

RESIDENCIAL 12 habitaciones, teléfono céntrica. Vendo: Mitre Nº 1456.
21|10|C|051|22|10

ROTISERIA, pizzería, Villa Nueva, instalaciones, maquinarias, anticipo 100.000.000. Recibo automóvil. José Federico Moreno 1575.
21|10|F|40551|22|10

ROTISERIA propietario vende por no poder atender, excepcional esquina, sobre ruta Panamericana, con o sin maquinarias. Tratar: Rafael Obligado 511. - Bº Trapiche. Godoy Cruz.
22|10|T|2216|24|10

RESIDENCIAL 13 habitaciones, 9 baños, céntrica, vendo. Salta 1743. Ciudad.
22|10|C|417|22|10

VENDO despensa, ciudad, con casa habitación. Tratar: Pedro Molina y Río Negro. El Sol. Guaymallén.
19|10|C|482|22|10

VENDO Taxi gasolero, modelo 1975, parada céntrica, recibo permuta. Espejo Nº 747. Ciudad.
21|10|C|001|24|10

VENDO Residencial, apurado. - Amengual 1534. V. Hipódromo. Godoy Cruz.
21|10|C|944|22|10

VENDO acreditada pizzería céntrica. Inf. Mengoni. Av. Colón 428. Tel. 246295.
22|10|F|40870|22|10

VENDO pequeño taller de chapería. - Luis Bailo 39 - Bº Cavagnaro - Coquimbito.
22|10|F|40845|22|10

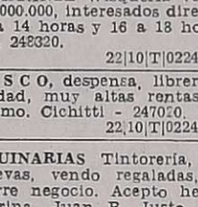

Compra y Venta de Muebles

A. SELLA. Tel. 247447 - Martillero. Tiburcio Benegas 776, ofrezca muebles, artículos hogar, máquinas usadas; dinero en el acto.
11|2|F|6972|Pte.

A. AMITRANO - Martillero. Teléfono 247711, Aristides Villanueva 332, ofrezca muebles, antigüedades, maquinarias artículos generales. Pagamos mejor. Anticipamos dinero.
9|6|F|2375|Pte

A. BENTURINO Tel. 244335-248730 ofrezca muebles, antigüedades, artículos en general. Colón 669
3|3|Pte

CORONEL DIAZ esq. San Martín, dormitorio escandinavo con fopero 45.800; juego living tapizado cuerina 14.700; juego dormitorio español 49.800; modulares 19.900; mesas redondas 6.800; rectangulares 4.500; aparadores 6.900; sillas tapizadas 950; camas 1 plaza españolas 4.800; colchones 1 plaza 2.900; camas turcas 1.300. Lavarropas, cocinas, ventiladores, garrafas, lustra aspiradora, muebles sueltos.
22|10|C|489|23|10

POR AUSENTARME del país vendo muebles. Lamadrid 753. Dgo. Impecables.
20|10|C|744|24|10

VENDO Consultorio médico, escritorio, sillón giratorio y camilla. Muy buen estado. Teléf. 291707. Doctor Linares.
21|10|T|02162|22|10

VENDO: Jgo. dormitorio escandinavo en cedro, nuevo y colchón 2|12 p. Avellaneda 343. Cdad.
22|10|C|437|22|10

Compra y Venta de Automotores y Cubiertas

A - RENAULT R 12 1975; Rural Break 12, Renault, vendo, permuto. José Vicente Zapata 236. Cdad.
21|10|F|40607|22|10

A $ 750.000. Liquido camión Mercedes Benz 3500, a toda prueba. Recibo permutas. Aire acondicionado para coche, $ 40.000. Coronel Díaz 176, Ciudad.
22|10|C|473|22|10

A. PERMUTO por automotor fotocopiadora comercial, seminueva. San Luis 540.
22|10|C|510|24|10

A. PEUGEOT 504 - 1974, seminuevo, facilidades. Riccieri - San Luis 540.
22|10|C|510|24|10

A. MICROOMNIBUS Bedford 1962, ideal mil usos, permutas. Riccieri - San Luis 540.
22|10|C|510|24|10

A PEUGEOT 504 XSE 1974. Fiat 125 1974. Ranchero 1974. Rural R-12 Breack 1973. Vendo, José Vicente Zapata 236. Mza.
22|10|F|40947|22|10

A FIAT 600|70, impecable $ 260.000. Vendo, contado. Remedios Escalada 3365. Dorrego.
22|10|F|30153|23|10

A FIAT 600 72 68, nuevos. Vendo, permuto. Federico Moreno 1545. Cdad.
22|10|C|488|24|10

A PARTICULAR compro automóvil, pago efectivo. T. 250564.
22|10|C|488|24|10

A RASTROJERO doble cabina, reparado, modelo 1958. San Martín esq. Coronel Díaz.
22|10|C|489|22|10

A PRIMERA oferta quemo Fiat 600, modelo 63 y Siambretta Standard. Ituzaingó 2267, Ciudad.
22|10|T|02235|22|10

A VENDO Citroen 3-CV 1972, impecable, permutaría. Aristides Villanueva 706. Ciudad.
22|10|T|02251|23|10

AMI 8 0 Km. líquido 750.000. Recibo permuta. Sobremonte 791. - Ciudad.
20|10|C|584|22|10

AUTO Unión 1966, Citroen 3-CV 70, al contado $ 100.000 el resto hasta 24 cuotas. ¡Ahh! Los sábados atendemos hasta las 20 horas. Rioja 1448, Mendoza.
21|10|F|40670|22|10

AMI 8 modelo 1972, particular vende, contado y facilidades. Tratar Córdoba 113, Teléf. 216606.
21|10|F|40562|22|10

ATENCION, Renault Dauphine 65, total 12.500, poco contado y amplias facilidades. San Martín 695, Luján, Teléf. 980278.
21|10|F|40560|22|10

AUTOMOTORES Giménez: Cupé Torino 1975; Dodge 1.500, 1973-71 :Peugeot 504, 71; Fiat 128, 73; 600, 1972-74; Familiar 1972; Falcon 1970-67; Ami 8, 1973; Camión Dodge 500, 1972. Impecables, Pedro B. Palacios 1160. - Ciudad.
22|10|C|330|23|10

AMORTIGUADORES, radiadores, frenos, bombas de agua, embrague, encendido, palieres y todo lo que su automotor necesita. H. y H. Ferrandi - Morón 199. Mendoza. - 248670 - 290968.
21|10|C|495-96|22|10|A|D.

AUTOMOVILES: Fiat 1500, 66; 1100 63; 600, 64; Peugeot 403, 57; vendo, permuto. facilidades. 9 de Julio 2209.
22|10|C|483|22|10

AUTOMOVIL Chevy 72, vendo, permuto, facilidades. - 9 de Julio 2209.
22|10|C|483|22|10

AUTOMOVIL Ford Falcon 1967, Torino 300-S, 1967, Renault 6, 1971, Peugeot 404, 1968, Rambler Boca Pescado, 1964. Citroen 1968. Renault R-4 1972, 1967. Vendo, permuto, financio. Perito Moreno 1073. G. Cruz
22|10|F|30159|22|10

AUTOMOVIL compro, cambio por coche 1500, Pueyrredón 545. Ciudad. Tel. 244206.
22|10|T|02229|22|10

AUTOMOVILES: Renault 6, 74; Citroen 3 CV, 70; Renault 4, 70 y 68. Vendo, permuto. Facilidades. 9 de Julio 2209.
22|10|C|483|22|10

ATENCION vendo Renault R-12 1975. Fiat 128 1975. Opel 1975. Furgoneta Citroen 1975. José Vicente Zapata Nº 236, Mendoza.
22|10|F|40948|22|10

ATENCION, a primera oferta en efectivo únicamente, líquido, Siam Di Tella 66 y Jeep IKA doble tracción, tipo camioneta. Soy particular. Los dos buen estado. Documentación al día. San Miguel 2027, Las Heras.
22|10|C|436|22|10

ACOPLADITO furgón, vendo. Benavente 4457, Villa Nueva. Teléfono 261155.
22|10|F|40526|23|10

BAQUEANO 60. T. $ 240.000, facilidades o permuto. Olegario V. Andrade 198. Las Heras.
22|10|C|347|23|10

BLOCK Jeep IKA, semiarmado Muy bueno, vendo. Tratar: Sobremonte 317. Ciudad.
22|10|C|521|23|10

BERGANTIN 60, vendo, Benavente 4457, Villa Nueva, Tel. 261155.
22|10|F|40921|23|10

CAMIONETA Chevrolet, 1966, único dueño, poco uso, flamante, vendo. Maza 639. Ciudad.
22|10|C|476|22|10

CUPE Dodgge GTX 1971, 72,, flamante, acepto permuta coche o camioneta. Maza 639. Ciudad.
22|10|C|376|22|10

CAMION Mercedes Benz 62, carrocería alta cerrada, muy bueno. Vendo o permuto. P. J. Godoy 830, Godoy Cruz. Mendoza.
22|10|F|40889|23|10

CIEN UNIDADES: Automóviles línea completa Peugeot, Fiat, Falcon, Dodge, Torino, Pick-Up, Jeep, Rurales, Camiones. Todas las marcas, modelos, necesidades, posibilidades. Permutas, facilidades. Visite gigantesca exposición. Miguel Angel Riccieri - San Luis 540.
13|10|C|773|31|10

CAMIONETA Di Tella - Mod. 67 roja con cúpula, motor cero kilómetro $ 138.000 y facilidades, permutas - Perú 2950 Cdad.
18|10|C|219|22|10

CAMIONETA Fiat 125 - Mod. 74. 25.000 kilómetros reales, preciosa $ 260.000 y facilidades - Perú 2950 Cdad.
18|10|C|219|22|10

CAMIONETA Dodge - Mod. 71 Diesel con cúpula, un sueño, $ 400.000 y facilidades, permutas. Perú 2950 Cdad.
18|10|C|219|22|10

CAMIONETA Ford F 350 - Mod. 74 azul impecable $ 600.000 y facilidades, permutas - Perú 2950 Cdad.
18|10|C|219|22|10

CAMIONETA Chevrolet - Mod. 70 - blanca impecable $ 200.000 y facilidades - Perú 2950 Cdad.
18|10|C|219|22|10

COMPRO vehículos en desuso para desarme y chatarra en general, pago contado. Retiro a domicilio. Gaetano Silva 735. Godoy Cruz. T. 232681 y 225737.
20|10|C|772|22|10

CUPE Fiat 1600 1971 blanca, impecable, $ 265.000 y facilidades. Permutas. Perú 2950. Ciudad.
18|10|C|219|22|10

CAMIONETA Ford 1967 roja, única mano, preciosa, $ 300.000 y facilidades. Perú 2950, Ciudad.
18|10|C|219|22|10

CAMIONETA Dodge 1972 impecable. $ 240.000 y facilidades. Perú 2950, Ciudad.
18|10|C|219|22|10

CAMIONETA Chevrolet 1976 cero kilómetro blanca de lujo, contado y facilidades, permutas. Perú 2950, Ciudad.
1810|C|219|22|10

CITROEN 2CV 69 una mano, estado muy bueno. Motor reprado. Leonidas Aguirre 375. Ciudad.
20|10|C|706|22|10

CITROEN Ami 8 1971, impecable, $ 140.000 y 24 cuotas. Recibimos su unidad como parte de pago. ¡Ahh! Los sábados atendemos hasta las 20 horas. Rioja 1448, Mendoza.
21|10|F|40672|22|10

CAMBIO Fiat 600, por motor Diesel. Yapeyú 200. Tel. 251954. Dorrego.
21|10|C|935|23|10

CUPE G.T.X., 1971, increíble, 27.000 kms. de fábrica. $ 300.000 efectivo, el saldo lo conversamos personalmente. ¡Ah! Los sábados atendemos todo el día. Rioja 1448, Mendoza.
21|10|F|40664|22|10

CITROEN 3-CV 1970, perfecto estado, particular vende $ 330.000. 253024.
21|10|F|40597|23|10

COMPRO Peugeot 403 62|63 a dueño, cfacil. Buen estado. Laprida 151. Dorrego.
22|10|C|311|22|10

CITRONETA 1969, buen estado vendo, contado 220.000. Pedernera 527. San José.
21|10|C|283|284|22|10|AD

CITROEN 3 CV, 1973, 1970. Recibo menor. San Martín 384. Maipú. Tel. 972061.
22|1|F|40816|23|10

COLECTIVO línea Nº 12, Mercedes Benz 911, modelo 1969-70, vendo o permuto. Sobremonte Nº 1110 - Dorrego.
22|10|C|337|22|10

CITROEN 1975, 12.000 kms. vende particular. Facilidades. Olascoaga 515. Ciudad.
22|10|C|364|23|10

CAMIONETA Chevrolet 1966, vendo, recibo permuta menor. Moldes 567. Cdad. - Teléf. 251047.
22|10|C|504|23|10

COMPRO Fiat 128, Peugeot o Dodge 1500. Teléfono 259198.
22|10|C|507|22|10

COMPRAMOS camión 1970 a 1976 Pagamos con disquería/regalería, centralísima ubicación, pleno funcionamiento. Tratar San Luis 540.
22|10|C|510|24|10

CUPE Fiat 800 1967-66. Renault Gordini 1966-65. Peugeot 403 1963. Jeep IKA 1971. Vendo, permuto, financio. Perito Moreno 1073. G. Cruz.
22|10|F|30157|22|10

CAMIONETAS: Fiat 1500 1969-68. Gladiator 1965. Rural Fiat 1500 1967. Vendo, permuto, financio Perito Moreno 1073. G. Cruz.
22|10|F|30156|22|10

CAMIONETA Chevrolet Diesel, motor 0 K. Vendo o permuto. Perito Moreno 1831. G. Cruz.
22|10|F|30162|22|10

CAMION Mercedes Benz 1964, alta, baja, original, impecable. Permutas, facilidades. San Luis 241. Cdad.
22|10|T|02230|24|10

CAMIONETA Ford F-100, 1967. Muy linda $ 170.000.000 y 30 cuotas. Recibo permutas. ¡Ahh! Los sábados atendemos hasta las 20 horas. Rioja 1448. Mendoza.
22|10|F|40953|22|10

CAMION Mercedes Benz rutero/56, vendo. Benavente 4457 - Villa Nueva, Tel. 261155.
22|10|F|40524|23|10

CAJA Dodge Polara 3 velocidades, vendo. Benavente 4457, - Villa Nueva. Tel. 261155.
22|10|F|40536|23|10

CHEVROLET 400 1962. Vendo con $ 13.000.000 y Facil. San Luis 285.
21|10|F|40587|22|10

CHEVROLET 65, impecable. Vendo con facilidades. San Luis 285.
21|10|F|40585|22|10

CHEVY 1970 rojo, impecable, pesos 280.000 y facilidades. Permutas. Perú 2950. Ciudad.
18|10|C|219|22|10

CHEVROLET Super 400 1965-1966 impecable, $ 150.00 y facilidades. Perú 2950. Ciudad.
18|10|C|219|22|10

CHEVROLET Special 1971 azul, pocos kms. $ 240.000 y facilidades, permutas. Perú 2950. Ciudad.
18|10|C|219|22|10

CHEVY 250, oro, techo vinílico blanco, vendo. Sobremonte 791, Ciudad.
22|10|C|487|24|10

CHEVY 70, vendo, Benavente 4457 Villa Nueva, Tel. 261155.
22|10|F|40784|23|10

CHEVY SS/71 vendo. - Benavente 4457 - Villa Nueva, Tel. 261155.
22|10|F|40770|23|10

DODGE Polara 1970 blanco, motor cero kilómetro, $ 240.000 y facilidades. Permutas. Perú 2950. Ciudad.
18|10|C|219|22|10

DODGE diesel Polara, 4 velocidades, joya mecánica, 0 km., especial para viajantes, taxi, etc. Su unidad usada va como parte de pago. ¡Ahh! Los sábados atendemos hasta las 20 horas. Rioja 1448, Mendoza.
21|10|F|40674|22|10

DODGE Automatic 1973, como de fábrica $ 320.000... el saldo en 30 meses... Tráiganos su auto viejo como parte de pago. ¡Ahh! Los sábados atendemos hasta las 20 horas. Rioja 1448, Mendoza.
21|10|F|40676|22|10

DUCATI 175, contado. Tratar Mitre 555, Dpto. 55, de mañana.
22|10|C|399|22|10

DE CARLO 700, casco completo. $ 45.000. Necochea 2766, Barrio Espejo - Las Heras.
2210|C|380|22|10

DODGE 1500 - 1973 - 1974 - 1973 con real garantía de Mendoza, $ 224.000 y 30 cuotas, recibo permutas. ¡Ahh! Los sábados atendemos todo el día. Rioja 1448, Mza.
22|10|F|40952|22|10

DODGE GT 1968 con aire acondicionado $ 180.000 y 30 cuotas. Recibimos permutas. ¡Ahh! Los sábados atendemos hasta las 20 horas. Rioja 1448, Mza.
22|10|F|40951|22|10

EQUIPO Mercedes 1114, vendo o permuto por finca en producción o casa de comercio bien céntrica, Tel. 230237.
22|10|C|470|22|10

ESTANCIERA 63 vendo. - Benavente 4457 Villa Nueva. Teléfono 261155.
22|10|F|40762|23|10

FIAT 600 1969, vendo con $ 13.000.000 y facil. San Luis 285.
21|10|F|40581|22|10

FALCON 1962. Vendo con $ 15.000.000 y Facil. San Luis 285.
21|10|F|40583|22|10

FIAT 600 - Mod. 72 precioso única mano $ 168.000 y facilidades Perú 2950 Cdad. 18|10|C|219|22|10

FAIRLANE 1969 L.T.D. bordó precioso, $ 220.000 y facilidades. Perú 2950. Ciudad.
18|10|C|219|22|10

FALCON 1968 verde impecable, motor 221, $ 260.000 y facilidades; permutas. Perú 2950. Ciudad.
18|10|C|210|22|10

FAIRLANE 1973 L.T.D. 6 cilindros, impecable, $ 400.000 y facilidades; permutas. Perú 2950. Ciudad.
18|10|C|219|22|10

FIAT 1.500 1968, único por su estado, $ 168.000 y facilidades, permutas. Perú 2950. Ciudad.
18|10|C|219|22|10

FIAT 125 - 1973, 50.000 Kms. reales una sola mano, cubiertas nuevas, impecable. Leonidas Aguirre 375. Ciudad.
20|10|C|706|22|10

FIAT 128 1975 blanco, divino, 20 mil kilómetros reales, $ 268.000 y facilidades. Permutas. - Perú Nº 2950. Ciudad.
18|20|C|210|22|10

FIAT 600 vendo, facilidades. Roque Sáenz Peña 308, Mendoza.
19|10|C|409|22|10

FIAT 128, 1972, 1973, buenísimos, $ 200.000 de contado y 24 cuotas. Recibimos su unidad como parte de pago. ¡Ah! Los sábados atendemos todo el día. Rioja 1448, Mza.
21|10|F|40660|22|10

FIAT 600, 1975, única mano, 175.000 pesos de contado, restito 30 cuotas, ¡Ah! Los sábados atendemos hasta las 20 horas. Rioja 1448, Mendoza.
21|10|F|40662|22|10

FIAT 600|69 vendo, impecable. María Curie 6055. Barrio Santa Ana. Particular.
22|10|C|322|22|10

FIAT 1500|68, Regalo $ 300.000. - Santa Fe 902. Cdad.
22|10|C|166|22|10

FIAT 600 modelo 63, vendo, permuto, impecable. Remedios Escalada 2899. Dorrego.
22|10|T|2217|22|10

FIAT 125 rural, modelo 73, mejor que nueva, vendo o permuto por coche grande, preferible coupé. Diferencoa a convenir. - Pueyrredón 527. Ciudad.
20|10|T|2173|22|10|AD

FIAT 1600, 70. T. $ 440.000. Facilidades o permuto. Olegario V. Andrade 198. Las Heras.
22|10|C|347|23|10

FIAT 128 1971, buen estado, chapa|b. Av. San Martín 481.
22|10|C|419|22|10

FIAT 600 1968, vendo, total pesos 230.000. Salta 1743. Ciudda.
22|10|C|417|22|10

FIAT 125, 1973; Peugeot 504, 1972. Permuto. Facilidades. Entre Ríos 208.
22|10|C|413|22|10

FIAT 125, Multicarga, 1974. Recibo menor. San Martín 384. Maipú. Tel. 972061.
22|10|F|40814|23|10

FIAT 600, 1963, detalles, vendo contado. Beltrán 71, Ciudad.
22|10|C|329|22|10

FIAT 600, 1973. Recibo menor. San Martín 384. Maipú. Teléfono 972061
22|10|F|40812|23|10

FIAT 128, 1971. Recibo menor. San Martín 384. Maipú. Teléfono 972061.
22|10|F|40810|23|10

FIAT 128, 1974. Recibo menor. San Martín 384. Maipú. Teléfono 972061.
22|10|F|40808|23|10

FIAT 128 L, modelo 1975, flamante. Vendo, permuto. Santa Fe 765. Ciudad.
22|10|C|429|22|10

FIAT 128|73, excelente estado, 49.000 kilómetros, vendo, recibo permuta. Necochea 1198. San José.
22|10|C|497|22|10

FIAT 1.500 1968 a revisar $ 150.000 resto 30 cuotas. ¡Ahh! Los sábados atendemos hasta las 20 horas. Rioja 1448. Mendoza.
22|10|F|20955|22|10

FIAT 1600|70, vendo únicamente contado. Gral. Paz 32. Cdad.
22|10|T|02236|22|10

FORD Falcon 1966, vendo, recibo coche chico. Bandera de los Andes 2829. Villa Nueva.
22|10|F|40934|22|10

FURGONETA 4L/72, vendo. Benavente 4457. Villa Nueva. Teléfono 261155.
22|10|F|40518|23|10

FIAT 600/70, vendo. Benavente 4477. Villa Nueva. Tel. 261155.
22|10|F|40520|23|10

FIAT 1500/68 vendo. - Benavente 4457 Villa Nueva. Tel. 261155.
22|10|F|40774|23|10

FURGON Ford 350/66, motor/73, 0 km., vendo. Benavente 4457, Villa Nueva. Tel. 261155.
22|10|F|40530|23|10

FIAT 600/69-68-63-58 vendo. - Benavente 4457 - Villa Nueva. Teléfono 261155.
22|10|F|40768|23|10

FIAT 128|72, vendo, Benavente 4457, Villa Nueva, Tel. 261155.
22|10|F|40776|23|10

FALCON 65, vendo, Benavente 4457, Villa Nueva, Tel. 261155.
22|10|F|40782|23|10

GILERA 200 Gran Turismo, impecable. Espejo 112. Ciudad.
19|10|C|726|727|22|10|AD

GRAN ocasión, camiones en desuso para armar o desarme, vendemos a primera oferta razonable: Mercedes Benz 6.600, Mod. 1956, completo, desarmado el motor; Skoda 1955; Bedford 1957; Ford, camioneta 1956; Cupé Ford 1935; De Soto, chasis y cabina 1964; Ford 1957, etc., etc. Por el conjunto se dan facilidades. Formosa 321, Ciudad.
21|10|F|40646|26|10

GORDINI 63, bueno mecánica. Recibo menor precio. San Martín 2764. Las Heras.
22|10|C|309|22|10

GORDINI/69 vendo. - Benavente 4457 - Villa Nueva. - Tel. 261155.
22|10|F|40772|23|10

GTX 71, vendo, Benavente 4457. Villa Nueva, Tel. 261155.
22|10|F|40919|23|10

IAVA 1974, 30.000 kilómetros reales, precioso, $ 265.000 y facilidades, permutas. Perú 2950. Ciudad.
18|10|C|219|22|10

IAVA 1.300, 0 km. Recibo menor. San Martín 384, Maipú. Teléfono 972061.
22|10|F|40820|23|10

JEEP IKA - Mod. 66 - carrozado precioso $ 145.000 y facilidades - Perú 2950 Cdad.
18|10|C|219|22|10

JEEP IKA, mod. 58, vendo, permuto, impecable. Remedios Escalada 2899, Dorrego.
22|10|T|02243|22|10

JEEP 58, carrozado, vendo, Benavente 4457 Villa Nueva, T. 261155.
22|10|F|40786|23|10

JEEP Gladiator 68, vendo, Benavente 4457, Villa Nueva, Teléf. 261155.
22|10|F|40788|23|10

Estrella Compañía Inmobiliaria

RIOJA 1532 — CIUDAD

VENDE

5ª Sección, terreno 500 m2. s/Rufino Ortega $ 4.200.000
Casa San José, 2 dorm. y dependencias .... $ 1.800.000
Casita esquina, Las Heras ..... $ 1.000.000
Casa antisísmica, San José ..... $ 1.800.000

FACILIDADES - RECIBIMOS VEHICULOS

22|10|F|40801|22|10

REPUESTOS TRACTORES FIAT

CUYO DIESEL

B. DE LOS ANDES 4827 - VILLA NUEVA - TEL. 262706 - MENDOZA

TORINO 4 Puertas - 1970

Excelente estado, pocos Kms. Vendo o permuto.

GODOY CRUZ 487 - SAN JOSE - GUAYMALLEN

20|10|F|40352|22|10

NECESITO ALQUILAR

CASA O DEPARTAMENTO - 3 DORMITORIOS - MUY BUENA GARANTIA - OFRECER AL TELEFONO 241363

21|10|F|40576|22|10

SOMECA S...

SOCIEDAD MENDOCINA DE CALES Y ...

Heladera Zenith, Z.U. 413/2
$ 86.000

Cocina Lahoz, horno visor, 4 hornallas
$ 39.000

Lavarropas Zenith, a paleta, mod. 460
$ 28.000

Termotanque Eskabe, 75 litros, gas natural
$ 48.300

Termotanque Rogata, 110 litros.
$ 40.500

TODA LA LINEA DE ARTHUR MARTIN Y DOMEC

Un gran confort para su cocina con Amoblamientos CHYC

PRECIOS ESPECIALES A EMPRESAS CONSTRUCTORAS Y REVENDEDORES

URQUIZA 357 TEL. 25015... Y PARAGUAY 2532/44 TEL. 232337 MZA.

22|10|F|22...

Dibujante Mecánico

- Con experiencia en dibujo de elementos de máquinas
- Se ofrece buena remuneración y horario libre.

Presentarse en:

ESPEJO 786 — MENDOZA

22|10|C|450|22|10

OFERTA

LECHONES RECIEN FAENADOS $ 260 el kilo

Bandera de los Andes 3759 - Villa Nueva - Teléf. 261028 y Carril Lavalle, Km. 22, La Pega

21|10|F|40609|22|10

MERCADITO DESPENSA

se transfiere. Ubicación excepcional, céntrico. Bajo alquiler: Tratar: Opromolla. S. Juan 1179, P. B. O. 4. Ciudad.

21|10|F|40541|22|10

OFICIALES TORNEROS NECESITA

MALDONADO Hnos.

Presentarse de lunes a viernes de 8 a 12 y de 14 a 18.
PEDRO DEL CASTILLO 3721 — VILLA NUEVA

21|10|F|40480|23|10

¿Plata?

Relojes bolsillo - Pólizas - Brillantes. - Venga, pagamos contado, efectivo, en el acto. Suba 2 pisos ascensor.

— GIRON ARGENTINA —
San Martín 917 - 2º Piso - Mza.

18|10|C|268|23|10

Compro Damajuanas

de 10 y 5 litros voy a domicilio. - Teléfono 261025.
Patricias Mendocinas 1592
SAN JOSE

20|10|T|02143|22|10

CINTA TRANSPORTADORA

para cajas de cartón (ramo alimenticio). Compramos nueva o usada. - OFERTAS al TELEFONO 230159 - De 8,30 a 16,30 Hs.

22|10|F|40847|24|10

LA CONSULTA - 50 HAS.

30 Has. viña, semillón y Pinot Blanco, 3.500 q.q.
20 Has. para chacra. Der. Def. de Agua.

Venden:

PROVINEG S.R.L.

SAN MARTIN 1070 - TELEFONO 247575 - MENDOZA

22|10|F|40883|22|10

CAMIONETA

PEUGEOT T5B

Flamante 5.000 Km.
Leonidas Aguirre 375 - Ciudad

20|10|C|706|22|10

— ATENCION —

Mercedes Benz 608 - D

Modelo 1970, cubiertas nuevas muy buen estado, recibimos permutas, amplia financiación. - Formosa 321 - Ciudad.

21|10|F|40641|24|10

CASA DE CORTE ANTIGUO

pero de material, en buen estado, 4 ó 5 habitaciones en terreno de 500 a 600 mts. Entre las calles José Federico Moreno - Boulogne Sur Mer, Hipólito Irigoyen - Videla Correa. Compro al contado. Trato interesado directo. Poste restante Diario LOS ANDES B. M. A. (28).

22|10|C|486|23|10

FORD FALCON 1971 de Lujo

Vendo o permuto - Excelente estado - Poco Kms.
Godoy Cruz 487 - San José - Guaymallén

20|10|F|40349|22|10

FINCA

Zona Este con pozo electrificado, permuto por equipo modelo 1970 en adelante, con carrocería.

Tratar: GODOY CRUZ 487 — SAN JOSE
GUAYMALLEN

22|10|F|40852|24|10

CASA INTERNA

SEXTA SECCION

Tres dormitorios, living amplio, cocina comedor, placares. Todas comodidades. Tratar dueño Tel. 255827 - Horas de comercio

22|10|C|454|22|10

VENDEDOR

ZONA DEL GRAN MENDOZA Y ZONA ESTE
ARTICULOS DE FACIL COLOCACION

Carta: Poste Restante A. V. 22 - Diario LOS ANDES

22|10|F|40903|22|10

FILTROS Y CORREAS

LA ESQUINA DEL FILTRO

SAN JUAN Y RONDEAU
TEL. 247366 • MENDOZA

CEMENTO $ 430

Todo para la Construcción
Godoy Cruz 3171 - Villa Nueva - Teléfono 261689

5|9|F|25115|Pte

ELECTRIFICACIONES

Pozos - Bodegas
Industrias - Barrios

Líneas de alta y baja tensión - Iluminación industrial
Alumbrado público

Ing. FRANCISCO POU - RUFINO ORTEGA 340 TELEFONO 242455

20|10|C|659|25|10|A

SE ALQUILA LOCAL

para taller mecánico, chapería, pintura y/o electricidad.
Río Negro y P. Molina, San José. Tratar:
MITRE 2560 - SAN JOSE — Horario de comercio

22|10|C|302|24|10

IMPORTANTE WHISKERIA

VENDO

$ 300.000.000, interesados directos, de 11 a 14 y 16 a 18 horas. - Teléfono 248320.

22|10|T|2240|22|10

ORO

— JOYERIA BASSO —
PAGO 110.000 Gr. Of.
— Rescato Pólizas —
SAN JUAN 1359

19|10|C|500|25|10

BARBECHOS

VIVERO TRES PORTEÑAS — TINTAS - BLANCAS Y OTRAS

ALAMOS HIBRIDOS Y OTROS

RIVADAVIA 23 — TELEFONO 5 — PALMIRA

31|8|F|2213.|Pte.

AVISOS CLASIFICADOS

(Viene de la Pág. anterior)

Compra y Venta de Automotores y Cubiertas

VENDO o permuto por coche menor precio, Chevrolet Special, M. 69. Tratar: Sarmiento 766, Mza.
22|10|C|467|22|10

VENDO Rural Breack 12 1975. Recibo menor precio. Bajada de Arrollabes 3015. Ciudad.
22|10|T|02250|23|10

4-L 64, vendo, Benavente 4457, Villa Nueva, Tel. 261155.
22|10|F|40778|23|10

Ventas Varias

A ESTANTERIAS Morwin, compre ahora y pague el mejor precio y sin interés. Vitrinas góndolas, exhibidores, escritorios, modulares, sillas, guardarropas, mesas de trabajo. Visítenos o pida promotor. Equipamientos integrales. Alto S.R.L. San Martín 520. - Godoy Cruz. - Teléfono 220308. 7|10|C|012|31|10

A TRAJES, vestidos, pantalones, camas, colchones. San Lorenzo 1797, Guaymallén.
19|10|C|377|25|10

A VENDO piano alemán, en buen estado. Paso de los Andes 1063, Villa Hipódromo.
21|10|C|173|24|10

A - FABRICA de calefones desde 8.500 hasta 1.500. Bandera de los Andes 2119.
22|10|C|999|20|11

A PARTICULAR vendo equipo estereofónico Audinac, nuevo, oportunidad. Tel. 223005.
22|10|C|431|22|10

ACRILICO, planchas, bandejas, letras, adhesivos. F. Fader 375, Godoy Cruz. Tel. 246228. (1 cuadra Club A. Talleres).
1|10|F|34401|31|10

ATENCION, compre góndolas, exhibidores, vitrinas, mostradores. Financiamos. Salta 1574. Mendoza.
16|10|C|555|22|10

ATENCION Protésico Dental! Vendo capsuladora de coronas, punteadora eléctrica sin uso, juego de matrices para fabricar dientes y centrífuga para cromo. Bogado 172. Ciudad.
20|10|C|951|22|10|AD

ALAMBRE usado 4.000 kg. vendo finca La Julia, Callejón Moreno, El Sauce.
21|10|T|2186|22|10

AHORRAR: Estanterías metálicas, 4.500. Mostradores carniceros, vitrinas, exhibidores. Créditos. Tel. 251749. San Martín 2514.
2210|C|365-66|31|10|D.

APURADO vendo piano. Francisco de la Reta 1296, San José.
2210|T|2167|24|10|D.

ALAMBRE tejido 1,50 x 200 mts. Vendo. Teléf. 254439.
22|10|C|799|23|10

ACRILICOS nueve carteles en perfecto estado, vendo funcionando. Total $ 130.000. Teléfono 291694.
22|10|F|40803|22|10

BIANCHI legítima, balanzas, picadoras, hornos, etc., directo fábrica. Avenida España 929, Mendoza. Tel. 243280.
5|10|F|35701|31|10

BATERIA 12 volt. Vendo B. Matienzo 2286, P. Molina, Gllén
21|10|C|117|22|10

BALANZAS, heladeras, equipos carnicerías, despensas, bares, confiterías, panaderías - 251749. San Martín 2614.
22|10|C|365-66|31|10|D.

BASES cromadas para mesas nuevas, vendo. Tel. 291694.
22|10|F|40804|22|10

CAMARA frigorífica vende particular, 5 x 5 m, moderno diseño, modular, amplia financiación, temperatura regulable hasta -15ºC. Entrega inmediata. San Martín 1135. G. Cruz.
20|10|C|707|23|10

CACHORROS ovejero alemán, manto negro, vendo. Cdad. de Rosario 2957. Tel. 230754.
20|10|C|844|22|10

COMPRA-venta maquinarias de panaderías confiterías, carnicerías, carpinterías etc recibimos en consignación, permutas. Chile 4443, Villa Nueva, Gllén., Mendoza. Tel. 222338.
21|10|F|40434|24|10

ESTANTERIAS metálicas modulares, exhibidores. Financiación. Fábrica. 9 de Julio 1733. Teléfono 216535. 27|5|F|20036 Pte.

ESPECIAL para revendedores, papel higiénico 74 y 48 metros, y especiales para hoteles, trapos rejillas, estropajos. Cipolletti 327. Dorrego Gllén. Mza
21|10|F|40462|22|10

FAMILIA liquida juego living gobelino español nuevo y combinado y grabador Sharp AM-FM, regio comedor oportunidad, Gutenberg 51, primer piso.
21|10|C|095|25|10

GUITARRA: muy bonita vendo, buen precio. San Martín 8292. - Carrodilla.
22|10|C|409|22|10

HELADERAS comerciales, carniceras, balanzas, vitrinas, mostradores, instalaciones completas. Planes sin interés. Julio Monte. San Juan 735. Teléfono 291195.
15|10|C|167|24|10

HELADERA comercial, vitrina Siam mod. 75, vendo. Cervantes 2598, G. Cruz. 22|10|C|459|24|10

HELADERA mostrador 4 metros largo ideal depósito cantina etc. y basculita 50 kilos. Vendo. Teléfono 214626.
22|10|C|469|23|10

LADRILLONES primerísima calidad $ 7,90 cada uno, puestos en obra. Corralón Del Norte. - Teléfono 255867. 20|10|C|860|22|10

LIQUIDO sin uso máquina coser Kopp, lavarropa Doverman, cocina enlozada, todo $ 38.500, heladera Westinghouse compacta, combinado stereofónico. Dorrego 275, Guaymallén.
22|10|C|385|22|10

LIQUIDAMOS muebles nuevos - usados, Roperos 4.500, sillas, mesas luz 450. Camas, colchones 2.200. Juegos patio 8.000. Modulares 8.500. Living rústicos o americanos 16.000. Vitrina cajonera 12.000. Gran máquina coser eléctrica importada 22.000. Máquina Godeco 15.000. Además camas señorial, escritorios, dormitorios, comedores, aparadores, cuchetas, mesas, lámparas, quinqués armario chifonieres lavarropas cocina. Roque Sáenz Peña 449. Ciudad.
22|10|C|397|22|10

LIVING americano nuevo, sofá sillones, 17.000. Perú 515. Las Heras. 22|10|C|517|22|10

MOTORES eléctricos, precios oferta, Bombas, compresores, soldadoras, amoladoras. San Martín 359. Las Heras 12|10|C|412|31|10

MAQUINAS escribir 650 mensuales, calcular 350, Teléfono 215964. Taller Armando.
20|10|C|672|26|10

MOSAICOS graníticos y calcáreos de 1ª calidad, el m2. $ 450, todos los colores. Kalpar fabricantes, Belgrano 122, Cdad. Tel. 245039. 21|10|C|106|31|10

MULAR manso, todo trabajo, vendo. Tel. 253673.
22|10|C|848|22|10

MAQUINA sumar Olivetti prima 20 nueva vendo $ 16.000. Eusebio Blanco 768, Dorrego.
22|10|C|445|22|10

MAQUINA escribir "Olivetti" pianillera nueva vendo, Emilio Civit 75, Cdad.
22|10|C|461|22|10

MAQUINAS de carpintería completa, vendo. T. Benegas 609, G. Cruz. 22|10|F|30165|22|10

OPORTUNIDAD. Bicicleta Aurorita nueva R. 20, varios juguetes importados por viaje Colón 412, 2º Piso D Ciudad. 21|10|C|929|22|10

OFERTA vendo marcos de puertas, chapas Nº 16 $ 2.000 c.u. - Paraguay 1851, G. Cruz.
22|10|C|22|10

OCASION: vendo mejor oferta grabadora cassete. Tel. 251022.
22|10|C|416|23|10

OCASION: vendo telescopio cabeza múltiple, aumentos x 20 a x 60, Polarex 80 mm. Tel. 251022.
22|10|C|416|22|10

PARTICULAR vende televisor stereo 12 pulgadas 23.000 otro, Doverman 23' 25.000, Dorrego 1053, Dorrego. 21|10|C|110|24|10

PARTICULAR vende televisor 23" "Kit - Phillips" urgente. San Juan 1164, Piso 9º B.
22,10|T|02252|23|10

QUEMADORES para heladas, fabricación inmediata. Bandera de los Andes 2119. 21|10|C|989|30|10

SINGER industrial tapicera, Necchi familiar; Remington escribir portátil. Clark 262.
22|10|C|359|24|10

SINGER 7 cajones, impecable. F. Fader 228. Ciudad.
22|10|C|418|23|10

TELEVISOR Dumont 21" $ 12.000. Colón 357, Tel. 243006.
22|10|C|468|22|10

TORNO 1 mt. 70 cm. Buen estado. Tratar: Sobremonte 317. Ciudad. 2|10|C|521|22|10

VENDO máquina de escribir 140 espacios, Remington 100 - Salta 2388 - De 18 a 20 hs. - Julio A. Roca 780 - Cdad.
18|10|F|39687|22|10

VENDO piano alemán Humpheld, 3 pedales. Beltrán 302. Ciudad.
20|10|C|774|22|10

VENDO máquinas fideeras, laminadora, soldadora, plato, moñera, Mármol 253, Dorrego.
21|10|C|113|22|10

VENDO perritos pekineses, Pueyrredón 408, Dgo. Gllén.
21|10|C|084|22|10

VENDO sold. eléctr. estát. Valmaira snueva 250 - 300 amp., $ 70.000 contado. Av. San Martín 1050. Teléf. 230882. Las Heras. 22|10|C|350|22|10|A|D.

VENDO juego dormitorio completo, un aparador americano, un combinado Franklin. - Rioja 2134. Ciudad.
22|10|C|186-87|24|10|D.

VENDO calefón térmico nuevo, Eskabe, Eusebio Blanco 583, Dorrego - Guaymallén.
22|10|C|214|22|10

VENDO amplificador 40w, $ 28.000, Tel. 243846.
22|10|C|423|23|10

VENDO por ausentarme moderna cama 2½ plaza, moderna, vería es comprarla. Jacinto Eusebio Suárez 248, Las Heras. Mendoza.
2|10|C|422|22|10

VENDO heladera "Siam funcionando" $ 2.500.000. San Martín 1351. 1 - 6. 22|10|C|414|22|10

VENDO Tupí mediano óptimas condiciones. Dorrego 1019. Dgo. Gllén. 22|10|C|386|23|10

VENDO piano alemán, heladera y demás útiles de hogar, por traslado. San Martín 1314. Godoy Cruz. Tel. 224504.
22|10|T|02227|23|10

VENDO con urgencia máquina registradora marca "Nuar" con total de partida, en $ 7.000 Ley. Rioja 1116. Ciudad.
22|10|C|387|23|10

Compras Varias

"A-A". AMITRANO - Martillero, Tel. 247711. Arístides Villanueva Nº 332, ofrezca muebles, antigüedades, maquinarias, artículos generales. Pagamos mejor. Anticipamos dinero. 9|6|F|12224|Pte

A SELLA, Martillero. Tel. 247447 Tiburcio Benegas 776, ofrezca muebles, artículos hogar, maquinas usadas. - Dinero en el acto. 11|2|F|36991|Pte

A - BENTURINO - Martillero. Teléfono 248730 y 244335. Av. Colón 669. Ofrezca muebles, antigüedades, artículos de hogar Anticipo dinero. 2|1|F|7828|Pte

A TELEVISORES, compro, combinados, grabadores, radios, funcionando, descompuestos. Teléf. 254746.
20|10|C|836|23|10

ANTIGUEDADES adornos pequeños, cosas viejas, monedas, medallas, etc. Tel. 258633.
19|10|C|412|22|10

CABALLO o mular, para arado compro. San Martín 56. Luján. Tel. 980408. 22|10|F|40913|22|10

MOTORES eléctricos compro contado, bobinados rápidos. - San Martín 359. Las Heras.
12|10|C|412|31|10

MERCADO de Pulgas recibe sus antiguedades, maquinarias, artículos generales para su venta en consignación. Ud. pone el precio. Asesórese. Adolfo Calle 77, Dorrego. Tel. 291100.
21|10|T|2193|24|10

TUBOS gas envasado compro. Teléfono 291694. (Hor. de comercio). 22|10|F|40805|24|10

Ocupaciones Varias Pedidas

A OBREROS y tractoristas experiencia parrales. Alojamiento o traslado diario. Primitivo de la Reta 1024. Piso 1º Of. 96. Mza.
21|10|C|939|25|10

A REVENDEDORES/AS, artículos de regalos. Encendedores, cuchillería, cajas musicales, etc. 500 artículos diferentes, amplia financiación. San Juan 33, primer piso. Teléf. 248354.
2210|F|40734|22|10

ALBAÑILES se necesitan. Pedro Molina 405. Ciudad. Horario comercio. 22|10|C|973|23|10

CAPACITESE. Siga un curso práctico máquinas y herramientas. Torneria, Soldadura, Carpintería, Mecánica Automotor, Matemáticas, Dibujo Técnico, Interpretación de Planos. Taller Escuela Fundación E.A.G. Lamadrid 999 (altura calle Dorrego al 700). Guaymallén. 10|8|F|96141|Pte

CORREDOR para zona Guaymallén busca representacón fábrica galletitas y similares. Presentarse: 16 a 20 hs. Pedro Pascual Segura 529. San José.
22|10|C|503|22|10

DOCENTES 2, necesito, que dispongan de medio o todo el día, mejor con movilidad. Presentarse de 17 a 20 horas en 25 de Mayo 321, local 22, San Martín.
22|10|F|40843|22|10

EMPLEADO y empleada escritorio, buena letra, escriba bien a máquina, imprescindible experiencia en trabajos anteriores y referencias. Poste Restante LOS ANDES E. F. (21).
2110|C|136|2|10

EMPLEADA experiencia venta art. bebé necesito. Gral. Paz 89, Mza. 22|10|C|443|22|10

MINERVISTA competente horas libres necesito. - 9 de Julio Nº 3384. Ciudad.
21|10|C|293-94|22|10|A|D.

MS muebles necesita pintor con experiencia para sus muebles. - Sargento Cabral 268, G. Cruz.
2|10|C|452|22|10

MEDIO oficial chapista necesito. Chacabuco 481. Ciudad.
22|10|T|02234|22|10

NECESITO vendedores de helados marca San Cor ;doy bicicleta. Montecaseros 1216. Ciudad.. 18|10|C|438-39|22|10|D.

NECESITO ayudante de panadería con experiencia Mitre 390, San José. 19|10|C|715|716|22|10-D

NECESITO chapista y pintor para arreglar y pintar 10 camiones. Tratar: Bouchard 158, Godoy Cruz 20|10|C|948|22|10|AD

NECESITO señorita para recepcionista y algunos trabajos domésticos. Tratar: Perú 1631.
22|10|T|2223|22|10

NECESITO taller para confección fina. Hipólito Yrigoyen 398. - Godoy Cruz. Tel. 240304.
22|10|T|02225|22|10

NECESITO ½ oficiales pintores. Lavalle y Godoy Cruz. Local 4, Galería López. S. José. Gllén.
22|10|T|02231|22|10

NECESITO medio oficial mecánico - Hidrocuyo perforaciones - Bandera de los Andes 960 - San José. Guaymallén.
22|10|F|40936|22|10

OPERARIOS capacitado para carpintería metálica y herrería de obra se necesita Damián Hudson 1834, San José.
21|10|T|2192|22|10

OFICIAL mecánico de automóvil toda marca, capacitado y con conocimientos generales en afinación y mecánica integral necesita importante firma. Puede ser de tarde. Llamar al teléfono 215814.
22|10|T|02248|23|10

PERITO Mercantil, mayor de edad, conocimientos de dactilografía, servicio militar cumplido. Presentarse en Rey Desa - San Juan y San Luis. Ciudad, de 16 a 20 horas.
22|10|F|40737|22|10

PERSONA joven, limpieza sección. Castellanos 467 y Espejo, Dorrego. Micros 10 y 12 en la puerta. Tratar después de las 16 horas.
21|10|C|300-301|22|10|A|D.

PERSONAS ambiciosas que deseen ganar bien. Presentarse en 25 de Mayo 322, Local 22, de 17 a 20 horas. San Martín.
22|10F2210

REPRESENTANTE zona Cuyo ramo confecciones. Escribir antecedentes: Pringles 760, 3. 16 - Buenos Aires.
22|10|F|10254|22|10

SE NECESITA cadete no mayor de 13 años, con bicicleta. Tratar: José Vicente Zapata 386, Mendoza. 21|10|C|967|22|10

SEÑORITAS para negocio nocturno deben viajar a General Alvear, buen sueldo y viáticos. Presentarse únicamente en Salta 2651, 17 a 20 horas.
22|10|C|435|22|10

SE NECESITAN mecánicos de refrigeración; presentarse de 8 a 12 horas en Juan B. Justo 765, Ciudad.
22|10|C|314|22|10

SE OFRECE taller a electricista. Costanera y Ramírez, Ciudad. Teléfono 258093.
22|10|T|2212|23|10

TORNERO oficial muy competente para encargado o socio industrial se necesita. Olascoaga 1759. Cdad.
22|10|C|505|26|10

OFRECIDAS

PERITO y perita mercantil con experiencia se ofrecen preferentemente ½ día u horario corrido - Tel. 261058.
24|10|C|209|24|10

Ofrecidos Varios

"EMPRESA CIPOLLETTI"
DESTAPAR CLOACAS
Teléfono 256968

A destapar cloacas, desagües, plomería, gas, instalación de calefones, destape instantáneo con equipo moderno de cañerías de agua caliente.
18|10|C|302|23|10

EMPRESA LOYOLA
Teléfono 217460

A DESTAPAR cloacas, desagües, cañerías agua caliente, limpieza calefones, plomería en general. Esta empresa realiza los trabajos con responsabilidad y de urgencia.
19|10|C|479|22|10

ENRRI SERVICE
DESTAPE DE CLOACAS
DE URGENCIA
Teléfono 230630

Calefones, limpieza y reparaciones en el día, instantáneos y térmicos. Sopleteos de cañerías de agua caliente. Plomería. Filtraciones.
22|10|C|307|22|10

A DESTAPAR cloacas, cañerías en general, reparasión calefones, servicio rapido. Tel. 243865.
19|10|C|277|23|10

A DESTAPAR cloacas, desagües, calefones gas, plomería. "Trabajos garantidos". Tel. 250617.
8|6|F|79473||Pts.

A REPARACIONES, heladeras, lavarropas, Francisco de la Reta 850, San José. Tel. 256136.
19|10|C|543|23|10

A DESAGOTE pozos, cámaras sépticas. Destape cañerías "La Higiénica". - Teléfono 291126.
16|10|C|518|14|11|11

A BUEN plomero gasista económico, visitas gratis, cañerías, calefones. Teléfono 216085. 17|10|C|576|22|10

A DESAGOTE pozos, cámaras sépticas - destape cloacales La Moderna - T. 243865.
18|10|C|237|24|11

A DOMICILIO, reparaciones heladeras, lavarropas, calefones, Salta 1989, Tel. 257280.
20|10|C|849|22|10

A - PLOMERO, gasista, calefones, lavarropas, filtraciones, reparaciones inmediatas. Precios razonables. Tel. 246434
21|10|C|45|22|10

A DASTAPAR cloacas, cañerías, plomería, calefones. Teléf. 242946 - Juan B. Justo 564 - Godoy Cruz.
22|10|C|493|28|10

A DOMICILIO. Reparamos lavarropas, calefones instantáneos, cocinas, plomería. Urgencias. - 248250.
22|10|C|515|22|10

A DESAGOTE pozos, camaras sépticas, limpieza cañerías. UNIMEV. Teléfono 261745.
16|10|F|99829|Pte

A HELADERAS, lavarropas, termocalefones, reparaciones garantidas. Cayetano Silva 2938. Ciudad. Teléfono 250471.
2|10|C|608|31|10

A PLOMERO, destape cañería cloacas, arreglo calefón gas, albañilería, reparación casas, cielorasos yeso. Tel. 223449.
2|10|C|397|26|10

A-EN SU CASA Singerman arregla máquinas coser, todas marcas. Llame 225013. 17|10|C|715|22|10

A DOMICILIO se ofrece plomero servicio rápido - Tel. 259929.
18|10|C|44|23|10

A DOMICILIO se ofrece plomero servicio rápido - Tel. 220322 - 255161. 18|10|C|44|23|10

A ARREGLOS máquinas de coser, taller integral. Lamadrid 430 - Teléfono 249178.
21|10|C|066|27|10

A EX MECANICO Cía. Singer, arreglo máquinas coser. Tel. 240350. 22|10|C|438|22|10

ALFOMBRAS pisos alfombrados - juegos living - Garantizamos eficiencia y responsabilidad en trabajos - Consúltenos - Compañía Integral Limpieza - Tel. 220283.
18|10|C|929|22|10

ALBAÑILERIA - refacciones en general, plomería, gasista, pintura y empapelados en el día Teléfono 252541.
21|10|F|40626|31|10

ARREGLO cortinas americanas, enrollar, cambio cordones. Pedro. Tel. 250778. 21|10|C|941|23|10

ARREGLO cualquier techo, artefactos sanitarios, albañilería, pintura, azulejos, pisos. Tel. 251213. 22|10|C|462|22|10

ALBAÑLERIA crierres, churrasqueras automáticas, plomería cloacas, pinturas salpricret en seco. 262114 - 290920. Batalla Berger, Italia 4468, Gllén.
22|10|C|480|22|10

ALBAÑIL techos, trabajos generales de albañilería. Trabajos urgentes. T. 250571.
22|10|C|512|22|10

COLCHONERO domicilio, lanas, pullman, cotín, arreglamos camas, estiramos elásticos. Teléf. 258860. 12|10|C|521|10|11

CERRADURAS arreglo, coloco - nuevas, voy a domicilio - trabajo garantido. Tel. 245012.
18|10|C|260|22|10

CARPINTERO domicilio, arreglamos puertas, ventanas, reformamos muebles, encolamos sillas - 258860. 19|10|C|402|23|10

CONSTRUCCIONES - Reparaciones, Yeso, frentes, medianeras. Pintura. Empresa constructora. Amplia financiación. - Teléfono 241762. 20|10|C|823-824|22|10

DESAGOTE de pozos y cámaras sépticas. Tel 293241.
19|10|C|286|25|10

ELECTRICISTA a domicilio: arreglo artefactos, instalaciones en general. Tel. 258860.
19|10|C|476-77|23|10

ELECTRICIDAD: instalaciones, reparaciones industriales, particulares, comerciales, planos, porteros eléctricos, Tel. 231451.
19|10|C|...|28|10

EMPRESA de pintura y empapelado. Servicio rápido. consúltelo. - Teléf, 291126. 20|10|C|684|26|10

ELECTRICISTA ofrecese todo trabajo 15 años experiencia. Vicente López 420.
21|10|C|943|22|10

ELECTRICISTA instalaciones y reparaciones generales. T. 242317.
22|10|C|449|22|10

FRENTES de Fulli y Salpicret. Teléfono 241762. Amplia financiación. 20|10|C|823-24|22|10

NOVIOS alquilo autos casamiento, cumpleaños, fiestas. Pic-nic. Alvear 630. G. Cruz. 227513.
20|10|724|22|10

PARAPSICOLOGIA, astrología, control mental. Atiende profesora Raman. Tel. 214272.
15|10|F|38713|15|11

PLOMERIA de urgencia - reparaciones al instante - T. 226045.
18|10|C|244|22|10

REFACCIONES, albañilería, pintura, remodelaciones. Trabajos en general, Federico Moreno 2619 Tel. 254819. 22|10|C|257|28|10

TOLDOS, tapicería de muebles, Mitre 992 Tel. 243552. Ciudad. 21|10|C|360-61|22|10|A|D.

TOLDOS nuevos, cortinas, arreglos en general, tapicería muebles, automóvil. - 217457.
14|10|C|040|24|10

Cambiadores y Televisores

A. CAMBIADORES tocadiscos único servicio autorizado Winco, trabajos garantidos, Riojas 1342.
16|10|C|838|839|31|10|D

A ATIENDO reparaciones televisores, combinados al momento. - Olascoaga 2467. Tel. 258163.
20|10|C|682|683|21|10|D

Academias

ALAS Delta curso completo 4 noches de semana $ 9.000. CIDCAFA S. Martín 359. Las Heras. - Tel. 253009.
21|10|C|143|31|10

GUITARRA enseño - Voy a domicilio - Tel. 257254.
18|10|C|143|21|10

Comerciales

DISTRIBUCION exclusiva vendo o permuto con vehículo Diesel. - Remedios Escalada 492, Dorrego.
22|10|C|671|24|10

Educacionales

ACADEMIA ABC - Bachillerato Sobre de Adultos. Ingresos a: Medicina 1er. año. Rioja 1227.
17|10|C|150|23|10

ACADEMIA ABC. - Preparación de materias secundarias, $ 1.000 mensuales. Rioja 1227.
17|10|C|150|23|10

INGRESO a 1er. año. Inscripciones 20-10-76. Iniciación 25-10-76. - Salta 1378. Tel. 226213. Instituto Newton.
20|10|C|697|24|10

PREPARANSE alumnos: matemáticas, contabilidad, física, química, etc. Individualmente. - Tel. 250005.
20|10|C|737|23|10

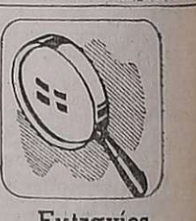

Extravíos

GRATIFICARE devolución recibo documentos extraviados a favor de Ceferino O. Livellara, formados por Juan A. Livellara, careciendo de valor, denuncia Seccional 11º, Luján - San Martín 1704 - Teléfono 980201, Luján.
22|10|F|4014|23|10

Préstamos e Hipotecas

COMPRO documentos comerciales e hipotecarios, etc. Tratar: Bolgrano 1429, Cdad.
19|10|T|2082|23|10

Casas Rodantes y Embarcaciones

CASAS Rodantes Americanas, Representantes en Mendoza: Patricias Mendocinas 584.
17|10|C|134|24|10

(Más avisos en la pág. sig.)

EDICTOS JUDICIALES

EDICTO. — Juez Tercer Juzgado Civil, cita herederos y acreedores de José Espejo Fuster, comparendo uno de noviembre próximo doce horas. - Arnaldo Andrés Frigerio, Secretario.
23|9|C|241|22|10|A

EDICTO. — Juez Catorce Civil, cita, emplaza herederos, acreedores Autos Nº 88.718 de: "Dapas Atala José", comparendo diez noviembre próximo diez treinta horas. - Felipe A. de la Rosa C. secretario. 9|10|C|315|5|10|MA

EDICTO. — Juez Trece Juzgado Civil, en auto 70.582 "Quiroga de Agosta, Mercedes prescripción adquisitiva" hace saber a terceros posibles interesados que en autos se solicita título supletorio sobre inmueble ubicado calle Roca s/n., Buena Nueva, Gllén., superficie 465,22 m2., a efectos hagan valer sus derechos. Rodolfo César Adam. Secretario. 11|10|C|439|16|11|A.

EDICTO. — Juez Tercer Juzgado Civil, cita herederos y acreedores de Francisca Alesci Vda. de Calirí, comparendo veinticinco de octubre próximo doce horas. Arnaldo Andrés Frigerio - Secretario.
11|10|C|975|22|10|A

EDICTO. — Juez Tercer Juzgado Civil, cita herederos y acreedores de Alberto Parodi, comparendo veintisiete de octubre próximo, doce horas. Arnaldo Andrés Frigerio. Secretario.
12|10|C|128|22|10|A

EDICTO. — Juez 16º Civil - autos 41.244 - "Deyratani de Melhem Alejandra - Sucesión", cita herederos y acreedores comparendo noviembre cinco próximo, doce horas. Secretaría: Pablo Rinaldi.
12|10|C|769|22|10|A

EDICTO. — Juez Sexto Jdo. Civil, Secret. 6, cita herederos y acreedores de: Adelaida Basile de Basile, comparendo veintiséis de octubre, diez y treinta horas. Expte. Nº 85.451 Alberto J. Sacchi Yori, Secretario. 12|10|C|467|22|10|A

EDICTO. — Juez Civil de Rivadavia cita herederos y acreedores de Dionisia Zolla Gallardo de Ripari, comparendo dos de noviembre próximo, once horas. Autos Nº 942. Francisco D. Simón. Secretario.
12|10|C|453|22|10|A

EDICTO. — Juez Quince Civil, cita herederos, acreedores: Juan Segundo Abrales, comparendo: noviembre cinco, doce horas. Expte.: 40.513. Rodolfo H. Puebla. Secretario. 12|10|C|483|22|10|A

EDICTO NOTIFICACION. — Juez Octavo Juzgado Civil - expediente 41029 - "Baldevenitez, Antolín - Título Supletorio" cita a todas las personas que se consideren con derecho sobre inmueble ubicado en calle Berutti Nº 846, Las Heras, superficie 1.191,61 m2., límites: Norte, calle Berutti. Sur con Juan Mir, Este con Armando Jaime y Oeste con Ana Luziani de Surachi. Padron Municipal de Las Heras Nº 6707, a fin de que concurran a hacer valer sus derechos, si fuere su interés. - Oscar W. Tello, Secretario.
13|10|C|418|19|11|A

EDICTO. — Segundo Juzgado Civil San Rafael, cita herederos y acreedores de Angel Bustamante, audiencia diez de noviembre, ocho horas. Autos 17.890. Elda I. Savoy. Secretaria. 14|10|F|38135|26|10|A

EDICTO. — Juez Décimo Juzgado Civil cita herederos y acreedores de Luis Armando Monneret de Villars y a Margarita Carolina Llambías de Monneret de Villars, comparendo diecisiete de noviembre próximo nueve horas. Expte. 11628. - Juan Carlos Calderón, Secretario.
18|10|C|169|28|10|A

EDICTO DE MENSURA. — Inocencio G. T. Scelta

LICITACIONES

GOBIERNO DE SAN LUIS
MINISTERIO DE OBRAS Y SERVICIOS PUBLICOS
D. G. S. P. A. P.

Licitación Pública Nº 3 AP/76

Llámase a LICITACION PUBLICA, para el día 3 de Noviembre de 1976, a las 11 horas, "ADQUISICION EQUIPOS DE BOMBEO", con destino a esta Dirección General de Servicio Provincial de Agua Potable.

PRESUPUESTO OFICIAL: $ 6.300.130,00
PRECIO DEL PLIEGO: $ 2.000,00.

Por pliego de condiciones y demás informes, dirigirse a Dirección General de Servicio Provincial de Agua Potable, Aristóbulo del Valle 763 o Casa de San Luis, Bernado de Irigoyen 224 - Cap. Federal.

21|10|F|40375|22|10

GOBIERNO DE SAN LUIS
MINISTERIO DE OBRAS Y SERVICIOS PUBLICOS
D. G. S. P. A. P.

Licitación Pública Nº 5 AP/76

Llámase a LICITACION PUBLICA, para el día 10 de Noviembre de 1976, a las 11 horas, Obra: "Provisión de Agua Potable a la Localidad de CARPINTERIA - Departamento Junín - San Luis".

PRESUPUESTO OFICIAL: $ 6.715.267,66
VALOR DEL PLIEGO: $ 3.500,00

Por pliego de condiciones y demás informes, dirigirse a Dirección General de Servicio Provincial de Agua Potable, Aristóbulo del Valle 763 o Casa de San Luis, Bernado de Irigoyen 224 - Cap. Federal.

21|10|F|40|365|27|10|A

GOBIERNO DE SAN LUIS
MINISTERIO DE OBRAS Y SERVICIOS PUBLICOS
D. G. S. P. A. P.

Licitación Pública Nº 4 AP/76

Llámase a LICITACION PUBLICA, para el día 10 de Noviembre de 1976, a las 10 horas, Obra: "Provisión de Agua Potable a la Localidad de VILLA LARCA, Departamento Chacabuco - San Luis".

PRESUPUESTO OFICIAL: $ 13.370.074,99
VALOR DEL PLIEGO: $ 3.500,00

Por pliego de condiciones y demás informes, dirigirse a Dirección General de Servicio Provincial de Agua Potable, Aristóbulo del Valle 763 o Casa de San Luis, Bernado de Irigoyen 224 - Cap. Federal.

21|10|F|40360|27|10|A

MINISTERIO DE ECONOMA
CORPORACION DE EMPRESAS NACIONALES
YACIMIENTOS PETROLIFEROS FISCALES

DESTILERIA LUJAN DE CUYO

LICITACION PUBLICA 70 Nº 233
CAÑO DE ACERO AL CARBONO, SIN COSTURA, NORMA ASTM-A-53 Gr. A o B.
APERTURA: Día 3 de noviembre de 1976, a las 11,00 horas, en YPF - Destilería Luján de Cuyo.
LICITACION PUBLICA 70 Nº 234.
ACERO DE ALTA ALEACION AL TUNGSTENO COBALTO.
APERTURA: Día 4 de noviembre de 1976, a las 11,00 horas, en YPF - Destilería Luján de Cuyo.
LICITACION PUBLICA 70 Nº 235.
CAMIONES VOLCADORES.
APERTURA: Día 5 de noviembre de 1976, a las 11,00 horas, en YPF - Destilería Luján de Cuyo.
LICITACION PUBLICA 70 Nº 326.
CAMIONES PLAYOS.
APERTURA: Día 8 de noviembre de 1976, a las 11,00 horas, en YPF - Destilería Luján de Cuyo.
VALOR DE LOS PLIEGOS: Quinientos pesos ($ 500,00).
NOTA: La apertura de las Licitaciones y la compra de pliegos de las mismas, en Administración Destilería Luján de Cuyo (Compras y Contrataciones), en días hábiles, de lunes a viernes de 8,00 a 12,00 horas. 18|10|F|22|10

MINISTERIO DE ECONOMIA
CORPORACION DE EMPRESAS NACIONALES
Yacimientos Petrolíferos Fiscales
Yacimiento Mendoza

LICITACION PUBLICA Nº 1.327 - Equipos ablandadores de agua y filtros Duplex. Apertura 12/11/76 a las 10.30 horas.

LICITACION PUBLICA Nº 1.328 - Paneles de radiador para motor Cummins L 6I. Apertura 15/11/76 a las 10.30 horas.

LICITACION PUBLICA Nº 1.329 - Motores diesel 6 cilindros, Deutz refrigerados por aire y Fiat refrigerados por agua. Apertura 15/11/76 a las 11.30 horas.

LICITACION PUBLICA Nº 1.330 - Válvulas de bronce y de acero, en tipos y medidas varias. Apertura 16/11/76 a las 11 horas.

LICITACION PUBLICA Nº 1.331 - Repuestos para bombas varias de émbolo. Apertura 17/11/76 a las 11.30 horas.

PLIEGOS: Administración Mendoza, Salta 672, Godoy Cruz (Mendoza).

VALOR DEL PLIEGO: $ 500,00.

22|10|F|40689|31|10

PROVINCIA DE SAN LUIS
MINISTERIO DE OBRAS Y SERVICIOS PUBLICOS
Dirección Provincial de Energía
LICITACION PUBLICA NACIONAL Nº 2/E/76

Llámase a Licitación Pública Nacional Nº 2/E/76, para la provisión, montaje y obras civiles complementarias de la estación transformadora Fortuna, Provincia de San Luis.

Apertura: día 15 de noviembre de 1976 a las 10.30 horas en sede Casa de Gobierno, Provincia de San Luis.

Pliegos e intormes: Dirección Provincial de Energía, Rivadavia 465, San Luis. Casa de San Luis, Bernardo de Irigoyen 224. Capital Federal.

Presupuesto oficial: $ 91.086.950,00.

Valor del pliego: $ 5.000,00.

14|10|F|38141|22|10|A

AVISOS CLASIFICADOS

(Viene de la pág. anterior)

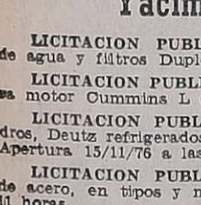

Casas Rodantes y Embarcaciones

QUICEHOGAR - Todo dicho. El Simmun en casas rodantes, todo tipo. San Miguel 1810, Las Heras.
22|10|F|40865|22|10

HELADERAS eléctricas gas, bombas plagua, amoblamientos, inodoros s|náuticos, químicos etc., Casas Rodantes Andina, Anzorena 335, Godoy Cruz.
17|10|F|39356|22|10

TRAILER carpa vendo p|6 personas p|uso, Andina, Anzorena 335, Godoy Cruz.
17|10|F|39362|22|10

VENDO casilla rodante. Pueyrredón 408. Dorrego. - Gllén.
21|10|C|084|23|10

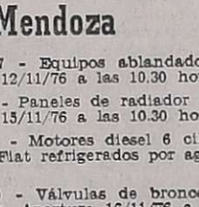

Pensión y Piezas Amobladas

ALQUILO piezas amobladas, con o sin pensión. Tel. 241824.
20|10|T|02119|22|10

ALOJAMIENTO Sra. honorable cocina, cochera. Tel 246896. 10 a 12 horas.
21|10|C|792|22|10

ALOJAMIENTO económico. Amengual 1534. B. Hipódromo. Godoy Cruz.
21|10|C|944|23|10

ALQUILO habitación de categoría, amueblada, con ropa, para dos chicas, señora o matrimonio solo. Teléf. 222870.
22|10|C|583|22|10

ALOJAMIENTO, habitación para tres personas y otra para dos; derecho a cocina. Av. España 655.
22|10|C|336|22|10

ALQUILO habitaciones y cocina. Julio A. Roca 425. Ciudad.
22|10|C|479|22|10

Arriendos y Cambios

A PROPIETARIOS alquilen por intermedio de Carlos E. Barrera Oro y Juan P. Landart, le garantizamos muy buenos inquilinos y estamos asesorados por abogados prestigiados del foro local en el aspecto legal. Mitre 1378, Ciudad. Tel. 237726.
5|9|F|24901|Fto.

HORMIGONES

Para:
- CIMIENTOS Y BASES
- CONTRAPISOS Y PISOS
- PAVIMENTOS
- COLUMNAS, VIGAS Y LOSAS
- HORMIGON VISTO

ACEPTAMOS PEDIDOS DESDE 3 A 200 M3. DIARIOS

PLAN DE FACILIDADES DE PAGO HASTA 90 DIAS

HORMILISTO
AVDA. de ACCESO 3292 (casi esq. Florido)
GUAYMALLEN - TEL. 261310 - 262435

PROVINCIA DE SAN LUIS
MINISTERIO DE OBRAS Y SERVICIOS PUBLICOS
Dirección Provincial de Energía
LICITACION PUBLICA NACIONAL Nº 1/E/76

Llámase a LICITACION PUBLICA NACIONAL Nº 1/E/1976, para la PROVISION y MONTAJE DE LA LINEA DE TRANSMISION EN 33 KV. SAN LUIS - LA CUMBRE - PROVINCIA DE SAN LUIS.

APERTURA: Día 11 de Noviembre de 1976, a las 10.30 horas, en sede Casa de Gobierno - Provincia de San Luis

PLIEGOS E INFORMES: Dirección Provincial de Energía - Rivadavia 465 - SAN LUIS.
Casa de San Luis - Bernardo de Irigoyen 224 - CAPITAL FEDERAL.

PRESUPUESTO OFICIAL: $ 63.765.030,00.

VALOR DEL PLIEGO: $ 5.000,00. 18|10|F|39664|22|10

MINISTERIO DE ECONOMIA
CORPORACION DE EMPRESAS NACIONALES
YACIMIENTOS PETROLIFEROS FISCALES
ADMINISTRACION MENDOZA

Licitación Pública AM./Nº 1.332

Montaje, con provisión parcial de materiales, de una subestación de 100 Kva. 2,3/0,400 Kv., línea de alimentación equipo exhaustor y cerco perimetral a S. E., en batería Nº 3" área Vizcacheras Administración Mendoza.
Apertura: Día 5 de noviembre de 1976, 10 horas.

Licitación Pública AM./Nº 1.333

Proyecto, provisión parcial de materiales y montaje de una sub-estación de 100 Kva. 2,3/0, 400 Kv., línea de alimentación equipo exhaustor y cerco perimetral a S. E. en batería Nº 4" área Vizcacheras. Administración Mendoza.
Apertura: Día 5 de noviembre de 1976, 10.30 horas.
VALOR DE LOS PLIEGOS: $ 600.
Las aperturas y la venta de pliegos, en Administración Mendoza, calle Salta 672, Godoy Cruz, Mendoza.

19|10|F|39792|23|10

GOBIERNO DE SAN LUIS
MINISTERIO DE OBRAS Y SERVICIOS PUBLICOS
D. G. S. P. A. P.

Licitación Pública Nº 6 AP/76

Llámase a LICITACION PUBLICA, para el día 10 de Noviembre de 1976, a las 12 horas, Obra: "Provisión de Agua Potable a la Localidad de LOS MOLLES Departamento Junín - San Luis".

PRESUPUESTO OFICIAL: $ 9.624.451,37
VALOR DEL PLIEGO: $ 3.500,00

Por pliego de condiciones y demás informes, dirigirse a Dirección General de Servicio Provincial de Agua Potable, Aristóbulo del Valle 763 o Casa de San Luis. Bernardo de Irigoyen 224 - Cap. Federal.

21|10|F|40370|27|10|A

MINISTERIO DE ECONOMIA
CORPORACION DE EMPRESAS NACIONALES
YACIMIENTOS PETROLIFEROS FISCALES
DIVISIONAL MENDOZA

LICITACION PUBLICA Nº 175/76

Llámase a licitación pública para efectuar la limpieza y pintado de tanques de aerocombustibles en aeroplanta Villa Reynolds, provincia de San Luis.
La apertura se realizará en las oficinas de Divisional Mendoza, sita en Avda. San Martín Nº 650, Mendoza, el día 5 de noviembre de 1976 a las 11 horas. Pliego de condiciones en venta en el domicilio mencionado precedentemente.
Valor del pliego: Quinientos pesos ($ 500,00).

19|10|F|39801|23|10

MINISTERIO DE ECONOMIA
CORPORACION DE EMPRESAS NACIONALES
YACIMIENTOS PETROLIFEROS FISCALES
ADMINISTRACION MENDOZA

LICITACION PUBLICA Nº 1326

Trabajos generales con equipos viales en área Malargüe de la Administración Mendoza.
Apertura: Día 9 de noviembre de 1976
Lugar de la apertura: Administración Mendoza - Calle Salta 672 Godoy Cruz, Mendoza.
Valor del Pliego: $ 3.000.—
15|10|F|38601|24|10

ALOJAMIENTO a matrimonio solo. Derecho al teléfono. Teléf. 256431. Tiburcio Benegas 2016. - Ciudad.
22|10|F|40827|22|10

ALQUILO habitación, amoblada. Catamarca 259.
22|10|C|424|22|10

CASA familia, pensión distinguida para personas ancianas. Maza 651
22|10|C|389|24|10

DOY pensión frente a Terminal, persona sola, matrimonio o estudiante. Tel. 218138.
22|10|T|02232|23|10

RESIDENCIAL de alojamiento y comida, atención esmerada, mejores precios a mensuales. Democracia 115. Godoy Cruz (50 mts. Supermercado VEA).
22|10|C|338|28|10

RESIDENCIAL para personas mayores, matrimonios y empleados, precios especiales. Teléfono 218517.
22|10|T|2209|24|10

VIANDAS, comida familiar; buenos precios. Teléfono 218517.
22|10|T|2210|24|10

A ALQUILERES 100% seguridad reajustables semestralmente Evite problemas de cobranza cobre puntualmente pague o no el inquilino usted cobra igual Estas y otras ventajas ofrecemos. Alquile por nuestro intermedio, ganará tranquilidad y seguridad Visite nfoficinas o solicite tasador s|compromiso Provivienda Perú 1214. T 258054 - 255813 218277. 4|10|C|965|31|10

A PROPIETARIOS que desean alquilar excelentemente, emplean nuestro servicio. Además, aunque el inquilino no pagare, usted siempre cobra. Consúltenos. José Federico Moreno, ex director de la Cámara Alquilere , San Lorenzo 332. Tel. 249745 - Diríjase a quien cuyo apellido inspira confianza.
18|10|C|11|20|11

A DUEÑO: necesitamos casas y departamentos. - $ 18.000 a $ 50.000, alquileres reajustables, 2 garantías, depósito. Consúltenos s|compromiso. Provivienda. Perú 1214. T. 218277-255813 258054.
21|10|C|160|23|10

A ALQUILAMOS departamento amoblado, 1 dormitorio c|placard, piso alfombrado, living comedor grande, cocina, lavandería, baño completo, muy luminoso "céntrico" $ 30 mil. Llave. Barrera Oro - Mitre 1378, Ciudad.
22|10|F|40949|23|10

A CASA centralísima 10 habitaciones. Ideal clínica, oficinas, institutos, residencial. Teléfono 257080. Horario comercio.
20|10|C|827|22|10

A METROS de Alem, por P. de la Reta, alquilo salón para oficinas o negocio $ 30.000 mensuales. - Inmobiliaria 256362.
22|10|C|297|22|10

A $ 25.000, casa antigua sobre San Martín, cuarte Sección, teléfono. Apropiada para empresa, depósito, etc. José Federico Moreno - San Lorenzo 332.
22|10|C|447|22|10

A ESTRENAR departamento tres dormitorios, dos baños, living comedor, garaje opcional, ofrezco - 291304.
22|10|C|434|22|10

A 4 c/CALLE San Martín, sobre entre Ríos, alquilo hermoso local esquina, 2 vidrieras, separador de ambiente, baño privado, 43 m2. totales $ 28.000. Inmobiliaria. - 256362.
22|10|C|297|22|10

A LOCAL categoría, céntrico, 250 metros cubiertos, baños damas/caballeros, cocina, ideal cualquier negocio: confitería, salón té, snack bar, galería de arte, decoraciones, etc. Cobro llave, alquiler reajustable. Solicitar entrevista a Poste Restante C.D. (3) Diario LOS ANDES.
22|10|C|105|24|10

A $ 20.000, casa en Las Heras, micros esquina, José Federico Moreno - San Lorenzo 332.
22|10|C|447|22|10

A $ 25.000 casa 6ta., 3 habitaciones, c|comedor, c|artefactos, patio. Provivienda. Perú 1214
22|10|C|491|22|10

A $ 25.000, departamento a la calle, teléfono, para oficinas, consultorio. José Federico Moreno - San Lorenzo 332.
22|10|C|447|22|10

A $ 20.000, galpón, Guaymallén, con baño. José Federico Moreno. San Lorenzo 332.
22|10|C|447|22|10

A $ 35.000, local 4x7 cerca Alameda, baño. José Federico Moreno. San Lorenzo 332.
22|10|C|447|22|10

A $ 55.000, local 10x14, próximo Belgrano, baño, teléfono. José Federico Moreno - San Lorenzo 332.
22|10|C|447|22|10

A $ 50.000, Dpto. 3 dorm., céntrico. Garibaldi 468. Cdad.
22|10|C|431|22|10

A $ 40.000 Dpto. 2 dorm., céntrico, c|teléfono. Garibaldi 468. Cdad.
22|10|C|431|22|10

A $ 25.000, piso en Las Heras, 3 dormitorios, terraza, etc. José Federico Moreno, San Lorenzo 332.
22|10|C|447|22|10

A $ 20.000, local esquina, Godoy Cruz, con vivienda. José Federico Moreno. San Lorenzo 332.
22|10|C|447|22|10

A $ 16.000, casita antisísmica, cerca La Plata, necesita arreglos, José Federico Moreno, San Lorenzo 332.
22|10|C|447|22|10

A $ 7.000, mercadito con extraordinaria clientela, vendiéndose maquinarias. José Federico Moreno, San Lorenzo 332.
22|10|C|447|22|10

A $ 15.000, tintorería con vivienda, vendiéndose instalaciones José Federico Moreno, San Lorenzo 332.
22|10|C|447|22|10

A $ 40.000, departamento céntrico estrenar, l|comedor, 3 dormitorios, c|placares, cocina c|artefactos, d|servicio. Provivienda. Perú 1214.
22|10|C|491|22|10

A $ 2.500 departamento amoblado 6ª l|comedor, 1 dormitorios, placard dependencias. Provivienda Perú 1214.
22|10|C|491|22|10

A PROPIETARIOS que desean, alquilar su casa, departamento, galpón, o similar, ofrecemos nuestros servicios, sin gastos, 100 x 100 garantía. "Socíam". San Martín, Sur 80, Godoy Cruz 221037.
22|10|F|30172|31|10

A $ 6.500, alquilo en sexta sección modernísima casa dos plantas, cuatro dormitorios, tres baños. Sin intermediarios. Teléfono 246407, 245709.
22|10|C|490|22|10

ALQUILAMOS local a la calle, s|Colón, 140 m2., $ 100.000, departamento céntrico, frontal, 2 dormitorios, dependencias servicio, $ 30.000 Escritorio a estrenar, cerca tribunales, 2 ambientes, $ 18.000 Godoy & Palaia. 258543 y 251597.
20|10|F|40210|22|10

ALQUILO 3 salones para depósito, 20 metros c|uno, con teléfono, quinta sección $ 32.000. Abate, Montevideo 619, Tel. 246799.
21|10|C|144|22|10

ALQUILAMOS departamento céntrico de 2 dorm., amplio living comedor, cocina comedor, habitación y baño de servicio. Aramburo, Stanziola y Cía. Sarmiento 37 - Teléfono 231715.
21|10|F|40566|22|10

ALQUILO casa con galpón, fuerza y teléfono en ciudad. T. 255066.
21|10|C|969|22|10

ALQUILO Dpto., tipo casa, 2 dormitorios, demás comodidades. 3.500.000. Gutiérrez 732
23|10|C|403|24|10

ALQUILO oficinas céntricas de uno, dos ambientes, baño. Montalto Inmobiliaria, Coronel Díaz 316.
22|10|C|517|22|10|D.

ALQUILO departamento de lujo centro, dos ambientes, comodidades, 40.000. Teléf. 290090.
22|10|C|310|23|10

ALQUILO local céntrico, 7 x 5. - Tratar: Av. España 1683.
22|10|C|306|22|10

ALQUILO departamento sobre Emilio Civit, dos dormitorios, a estrenar, $ 50.000 p|mes. Teléfono 259552.
21|10|C|320-21|22|10|A|D

ALQUILO departamento 2 dormitorios con garaje. Cayetano Silva 2627.
22|10|C|287|22|10

ANTISISMICA alquila dueño, tres dormitorios, garage, patio, Avellaneda 462, Ciudad.
22|10|F|40688|22|10

ALQUILO local galería céntrica, 14 metros $ 30.000 y expensas. Montecaseros 2028, Mendoza.
22|10|C|177|23|10

ALQUILO departamento $ 1.700.000. Güemes 302, San José.
22|10|T|2211|22|10

ALQUILO dos locales comerciales, pleno centro de Las Heras, baño, teléfono. Montalto Inmobiliaria, Coronel Díaz 316.
22|10|517|22|10

ALQUILO 2 departamentos en Godoy Cruz, a estrenar a media cuadra de San Martín, living amplio, cocina, comedor, 2 dormitorios, con placard. Tel. 291908.
22|10|F|40933|22|10

ALQUILO galpón para taller, Las Heras. Montalto Inmobiliaria. - Coronel Díaz 316.
22|10|C|517|22|10|D.

ATENCION edificio Emperador oficina con baño privado $ 14.000 Colón 430, 1er. 22.
22|10|C|508|22|10

ALQUILO Godoy Cruz, salón y garaje para negocio. Funes. - Teléfono 216938.
22|10|C|517|22|10

ALQUILO departamento Nº 2, a 1 cuadra plaza Godoy Cruz, dos dormitorios con placares, patio, antisísmico $ 25.000. Tratar y ver Monteagudo 351. Godoy Cruz entre Belgrano y Tomba.
22|10|F|30155|22|10

ALQUILO departamento Godoy Cruz $ 15.000. Sr. Baldín, teléfono 220800.
22|10|F|30163|22|10

ALQUILO galpón para depósito en Godoy Cruz $ 15.000. San Martín Sur 80, Godoy Cruz.
22|10|F|30171|22|10

ALQUILO departamento frontal estrenar céntrico, 3 dormitorios $ 40.000. Arenas Propiedades. Colón 484.
22|10|F|40895|22|10

ANTISISMICA, tres dormitorios, dos baños, living comedor, garaje, servicios, ofrezco próxima Avenida San Martín - 291304.
22|10|C|484|22|10

ALQUILO Dpto. 3 ambientes, baño, cocina, Chile esq. Godoy Cruz, para vivienda o consultorio, $ 20.000. Mitre 1354.
22|10|C|485|22|10

APURADO a propietario deseo alquilar casa o departamento Ofrecer 255156.
22|10|C|477|22|10

ALQUILO antisísmica tres dormitorios, dependencias, en San Martín en zona residencial o permuto por casa en Ciudad de Mendoza. Guillermo Molina 194, Dorrego, Mendoza.
2210|F|40861|22|10

ALQUILO departamento en Barrio Bombal, 3 dorm., amplio living comedor, cocina comedor, baño, pequeño patio con churrasquera en $ 40.000. Funes Villanueva Inmobiliaria. Colón 241, Primer piso, escritorio 2.
22|10|F|40876|22|10

ALQUILO escritorio en pleno centro, 3 ambientes y baño privado, en $ 15.000. Funes Villanueva Inmobiliaria. Colón 241, primer piso, escritorio 2.
22|10|F|40877|2|10

ALQUILO departamento de 1 dormitorio, cocina comedor, baño, incinerador de basura. Portero electrico y baulera, ub. céntrico $ 16.000. Funes Villanueva Inmobiliaria. Colón 241, primer piso, Escr. 2.
22|10|F|40878|22|10

ALQUILO departamento, a calle Belgrano, ciudad, 2 dormitorio, baño, cocina, living com., tendedero. $ 25.000. Funes Villanueva Inmobiliaria. Colón 241, 1er. piso, Of. 2, ciudad.
22|10|F|40880|22|10

ALQUILO casa antigua, Godoy Cruz, a 1½ cuadras de Av. San Martín, 2 dorm., cocina, estar, baño, garaje, con teléfono. Sin pintura. $ 2.500.000%. Funes Villanueva Inmobiliaria. Colón 241, 1er. piso Of. 2, Odad.
22|10|F|40879|22|10

ALQUILO salones, V. Zapata, 470 mts. Av. Colón 90 mts. Inf.: Mengoni, Colón 428, T. 246295.
22|10|F|40866|22|10

BUEN precio y alquiler, local comercial céntrico, transferencia. Interesado, tratar, 16-18 horas. Sgto. Cabral 269, Mza.
21|10|C|114|22|10

BUSCO casa o Dpto. Dorrego, Godoy Cruz, Ciudad. Hasta $ 3.500 Teléfono 248320
21|10|T|02181|22|10

BUSCO Dto. 1 ambiente. Pago $ 15.000. Tel. 292092.
22|10|C|388|22|10

BARRIO Supe alquilo excelente casa de 3 dormitorios con placares, living-comedor, etc. $ 28.000 mensuales. Inmobiliaria 256362.
22|10|C|297|22|10

CASA o departamento, 3 dormitorios, necesito alquilar, muy buena garantía, ofrecer al teléfono 241363.
21|10|F|40573|22|10

CASA dos dormitorios necesito, alquilar, pago hasta $ 22.000 mensuales. Tel. 252611
22|10|C|474|22|10

DEPARTAMENTO centralísimo con teléfono para profesionales u oficinas, alquilo. Tratar Guillermo Molina 415, Dorrego.
22|10|C|353|22|10

DEPARTAMENTO centralísimo, dos dormitorios, living-comedor, cocina y baño alquilo $ 27.000 mensuale. Inmobiliaria. - Teléfono 256362.
22|10|C|297|22|10

DEPARTAMENTO centralísimo, dos dormitorios, living comedor, dependencias servicio totales, ofrezco - 291304.
22|10|C|484|22|10

DEPARTAMENTO céntrico finamente amoblado, 2 ambientes. 30.000 mensuales. Urquiza 127. Oficina 12.
22|10|C|477|22|10

GALPONES depósitos, frutas, industria, expreso, vivienda, teléfono, alquilo. Interesado, tratar: 243206.
22|10|C|402|23|10

GALPON alquilo, calle Rivadavia a mts. plaza G. Cruz, 530 mts. cubiertos, 900 playa, 100 locales. T. 245321.
19|10|C|738|739|22|10|AD

INQUILINOS. Asesoramos sobre declaración jurada. San Miguel 1482, Las Heras.
22|10|517|22|10

LOCAL tres ambientes con baño, 30.000. Necochea 334.
22|10|C|308|22|10

LOCAL p|Garibaldi a metros de San Juan. 46 m2. c|baño privado, alquilo $ 52.000. Inmobiliaria. Teléf. 256362.
22|10|C|297|22|10

LOCAL para oficina, escritorio, negocio, ambientes muy amplios, 2 privados, kichinett, teléfono. Cicchitti 247020.
22|10|T|2245|22|10

NECESITO alquilar casa de 5 a 8 habitaciones. Llamar teléfono 253835.
22|10|C|334|24|10

SOLICITO alquilar casa 4 dormitorios, 2 baños, cocina, patios, en Gran Mendoza. Tratar: San Martín 2648, Mendoza. De lunes a viernes de 7 a 14 horas.
22|10|C|181|24|10

$ 22.000, departamento interno, amoblado, todos servicios. Urquiza 127. Oficina 12.
22|10|C|477|22|10

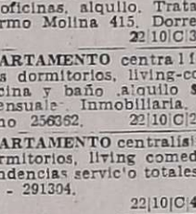

Servicio Doméstico Pedido

A EMPLEADAS hasta 1.100.000 con - sin retiro - Morón 284 - Tel. 291104.
18|10|C|258|22|10

A - EMPLEADA cama adentro, 3 mayores, hay cocinera, excelente sueldo Belgrano 1194.
21|10|C|42|22|0

A EMPLEADA competente, cama adentro, con referencias. Teléfono 221942.
21|10|F|30127|22|0

A EMPLEADA para limpieza, cama adentro. Mayor 20 años. Referencias, $ 900.000. Tratar: Tabanera 2550. Micro 12.
22|10|C|369|22|10

A EMPLEADA cama adentro. Braile 6254. Barrio Santa Ana, Guaymallén. Micro 53.
22|10|T|2215|25|10

A SEÑORA mayor c|referencias cama adentro para cuidar niña. Buen sueldo. Garibaldi 468, Cdad.
22|10|C|482

A EMPLEADA necesito, de 8.30 a 19.30, sin lavado ni planchado. Sueldo m$n 800.000, con cocina. Tucumán 262 Dpto. 3. Ciudad. Tel. 259049.
22|10|C|430|22|10

A EMPLEADA cama adentro, sin lavado ni planchado. Rivadavia 420. Piso 2.
22|10|C|411|22|10

A EMPLEADA necesito cama adentro, sueldo $ 8.000 sin cocina ni planchado. Sarmiento 921 - Godoy Cruz.
22|10|C|358|22|10

ALOJAMIENTO a señora sola a cambio tareas domésticas. Tratar: Av. España 655.
22|10|C|337|22|10

EMPLEADA de 15 a 19 horas. San Lorenzo 622. Ciudad.
22|10|C|325|22|10

EMPLEADA medio día, sin lavado ni planchado. Buen sueldo, necesitamos, Boulogne Sur Mer 1029. Mendoza.
22|10|C|523|23|10

EMPLEADA quehaceres generales necesito ½ día. José Federico Moreno 2555. Ciudad. Entrada 1. Dpto. 2.
22|10|T|02249|22|10

EMPLEADA cama adentro para familia, buen sueldo. Pedro Molina 613. Ciudad. T. 247420.
22|10|T|02246|24|10

NECESITO empleada casa de familia, 1.500.000. Tel. 292497.
31|10|C|37|22|10

NECESITO empleada atender señora mayor, cama adentro. Presentar referencias. Hoy, 9 de Julio 965, Ciudad, de 16 a 20 horas.
21|10|C|111|23|10

NECESITO empleada, cama adentro, con referencias. Sueldo, 800.000. Pedro B. Palacios 944, Ciudad, frente terminal omnibus.
21|10|T|2174|23|10

NECESITO señorita para recepcionista y algunos trabajos domésticos. Tratar: Perú 1631.
22|10|T|2224|22|10

SEÑORA responsable para quehaceres domésticos, buen sueldo. San Juan 415. Ciudad.
21|10|C|295-95|22|10|A D.

SE NECESITA chica para cuidar un niño. Llamar Tel. 290830.
2210|T|222|22|10

SE NECESITA empleada, con referencia, cama adentro Tel. 241262.
22|10|C|403|22|10

URGENTE empleada 9 hs diarias o cama adentro. 1.000.000 San Martín Sur 291. Godoy Cruz.
22|10|F|30161|22|10

OFRECIDOS

A MORON 284 solicite empleadas seleccionadas, garantizadas, consulte. T. 291104.
20|10|C|258|22|10

A CAMA adentro mucamo. Cuidado enfermos. Señora, chico. Otra medio día o por horas. 247364.
22|10|C|423|22|10

OFRECE Agencia Bombal tres empleadas con referencias. Teléfono 292497.
21|10|C|57|22|10

SE OFRECE señora para limpieza por medio día, Vicente Gil 423, Las Heras.
21|10|C|182|23|10

SE OFRECE empleada cama adentro. Tratar: Salta 1587, Ciudad.
22|10|C|434|22|10

Hoy, por TV

Gimnasia de La Plata vs. Atlético de Tucumán

LA PLATA, 21 (NA). — Los equipos de Gimnasia y Esgrima de La Plata y Atlético de Tucuman se enfrentarán mañana aquí en partido adelantado de la octava fecha de la zona "A", que se completará el domingo, del campeonato Nacional de fútbol.

Separados por un solo punto a favor de los tucumanos, que tienen siete, los rivales tratarán de avanzar en las posiciones a favor de un triunfo que buscarán, seguramente, por distintos caminos.

Esto es, los locales se lanzarán en busca de la victoria desde el minuto inicial, en tanto que los visitantes especularán con el contraataque cuando se adelanten los defensas gimnasistas.

Las probables alineaciones que presentarán los equipos en el estadio de 60 y 118 mañana, a las 21.20, son las siguientes.

Gimnasia y Esgrima: Buticce; Ferreira, Nicolau, Mulet y Rosi; Mamberto, Echauri y Coronel; Franco, Montagnoli y Tutino.

Atlético de Tucuman: Ruiz, Moreno, Romero, Ferrero y Cristofanelli; Zavagno, Palomba y Villa; Gómez, Sosa y Alderete.

Pruebas de Fórmula 4 y Fiat 600

BUENOS AIRES, 21 (Télam). — En el autódromo municipal general "San Martín se disputarán el domingo próximo, a partir de las 14.30, pruebas automovilistas de Fórmula 4 y de Fiat 600.

Las competencias han sido organizadas por la Asociación de Pilotos de Fórmula 4, con el auspicio de la Dirección General de Deportes y Recreación de la Municipalidad.

Las pruebas de clasificación se efectuaran el sábado, a partir de la misma hora.

Entrenó la selección

BUENOS AIRES, 21 (Télam) — "El entrenamiento de esta tarde tuvo por objeto, especialmente, comprobar el estado físico de los muchachos, luego de los partidos de ayer", señaló al término del trabajo del plantel nacional de fútbol, su preparador físico, Ricardo Pizzarotti.

"Ara importante saber cómo estaban, para planificar el trabajo futuro. Como por suerte, salvo algunos magullones sin importancia, están todos bien, resolvimos que mañana realicen un partido con la selección juvenil", agregó.

La práctica, a la que asistieron todos los convocados, con excepción de Américo Gallego, quien tenía permiso para no concurrir en razón de haber jugado anoche en Salta, consistió en una breve sesión de gimnasia dictada por Pizzarotti, un trabajo con pelota, en grupos, y finalmente en un partido informal.

Con anterioridad, la preselección juvenil que se viene preparando para intervenir en las eliminatorias del mundial de la categoría, a efectuarse el año próximo en Venezuela, dirigida por Ernesto Duchini y Rogelio Poncini, enfrentó en encuentro de carácter amistoso a la quinta división de Sacachispas, a quien derrotó por 6 goles a 0.

La alineación de los conjuntos fue ésta:

Preselección Juvenil: Vijande (Soto), López (Arona), Fusani (Gustavino), H. Alves (Romero, Gaspari (Pires), González (Olarticoechea), Ruiz (Perotti), Delgado y Gurrieri.

Sacachispas: Bonino, Balbuena, Simol, Solina, Riestra, Rodríguez, Jerez, Vivero, García, De Carlo y Carrasan.

Fueron autores de los goles: Gurreri (3), Delgado (2) y Ruiz.

Monzón para los soldados de Tucumán

SAN MIGUEL DE TUCUMAN, 21 (NA). — El campeón mundial de los medianos, Carlos Monzón realizará el próximo miércoles una exhibición boxística en la zona de operaciones antisubversivas, al sudoeste de aquí, invitado por el comandante de la Quinta Brigada de Infantería y gobernador de Tucumán, general Antonio Domingo Bussi.

El púgil santafesino, acompañado de doce colaboradores, arribará el mismo miércoles al aeropuerto "Benjamín Matienzo", e inmediatamente se dirigirá a la zona donde se encuentran acantonados efectivos militares.

Con Valdez

BARRANQUILLA, Colombia, 21 (Télam-Latín). — El campeón mundial de los medianos, el argentino Carlos Monzón, enfrentará al retador colombiano, Rodrigo Valdez, en junio de 1977, posiblemente en Mónaco o Las Vegas, anunció el apoderado del púgil local, Gil Clancy.

"La fecha está por definirse. Puede ser en abril o mayo, aunque estoy seguro que será en junio", dijo Clancy, promotor de Valdez en Estados Unidos.

La Argentina campeón en florete

SANTIAGO DE CHILE, 21 (Télam-EFE). — La Argentina logró el título en florete femenino por equipos en el campeonato sudamericano de esgrima que esta disputando en esta capital, obteniendo así la quinta medalla de oro.

Brasil fue un equipo difícil de superar. Ambos igualaron a ocho victorias pero el título quedó en poder de la Argentina merced a su menor cantidad de golpes recibidos, 53.

Integraron el equipo de la Argentina Alicia Benko, Mabel Herlein, Alicia Perroni y Claudia Colatti.

El tercer lugar, con medalla de bronce fue para Venezuela, cuarto Perú y quinto Chile.

Rodríguez y Bustos pelean en San Juan

SAN JUAN. — El local Rodolfo Rodríguez y el mendocino Esteban Bustos tendrán a su cargo la pelea estelar del festival organizado por el Club Julio Mocoroa. La reunión se llevará a cabo esta noche, en las instalaciones que el club organizador posee en Concepción.

Expectativa e interés ha creado la presentación de estos púgiles, que en el campo rentado vienen cumpliendo destacada performance. Sobre todo Rodolfo Rodríguez, que es poseedor de una buena línea técnica y de una poderosa pegada.

El festival del Mocoroa se completará con atractivos combates de semifondo. En categoría mosca, 5 rounds, se enfrentan José Núñez de San Juan y Ramón Vera de Mendoza. En la división pluma estarán frente a frente Juan Aguirre, de San Juan y Mario Torres de Mendoza.

En el match de fondo a 8 rounds de 3 x 1, profesional, han de enfrentarse Rodolfo Rodríguez, de San Juan y el mendocino Esteban Bustos. Este combate es de la categoría pluma.

LINDOR COVAS — por WALTER CIOCCA

AL

CORREO ARGENTINO Mendoza
Concesión Nº 47/Dto. 8º
Franqueo a Pagar
Concesión Nº 228
Tarifa Reducida

LOS ANDES

MENDOZA — Viernes 22 de Octubre de 1976

Año XCV — Núm. 31.43

Torneo Provincial

"Muñeco" Madurga en la mira del campeón

Se confirmó oficialmente el anticipo exclusivo de LOS ANDES sobre la gestión de Independiente Rivadavia con el "Muñeco" Norberto Madurga, que tiene el pase libre y que se encuentra en Buenos Aires tras haber jugado en Chile. Fue figura relevante en Boca Juniors y Palmeiras de Brasil, ahora existe la posibilidad de que sea contratado por los "Azules" por el término de dos meses, es decir para el Provincial. De acuerdo a su rendimiento se lo tendría en cuenta para el año próximo. El dirigente Carmelo Restiffo señaló que se estaba a la espera de una comunicación telefónica con Madurga para tratar de llegar a un acuerdo económico. Las condiciones no serían elevadas y podría ser, según se afirmó.

Viaja Godoy Cruz

El domingo, a las 6 de la mañana, en un ómnibus especial, viajará a Malargüe la delegación futbolística de Godoy Cruz. En ese medio enfrentará a Energía Atómica. El "Expreso" regresará al término del cotejo. En el ómnibus hay 10 plazas para simpatizantes, al precio de 1.500 pesos, ida y vuelta. Los interesados tienen plazo hasta el sábado, a las 20, para efectuar las reservas. Se incluye la entrada general.

"Chamamé" Sánchez es "Azul"

También en forma oficial se informó del pase del puntero "Chamamé" Sánchez a Independiente, como refuerzo para el Provincial. Proviene de Los Andes de San Juan. Se destacó que en una comunicación telefónica con directivos sanjuaninos el presidente Jorge Nanclares recibió la conformidad de la operación. Resta firmar la documentación. También pasó a los "Azules" el centrodelantero Miguel Angel Pellegrini, de 16 años, perteneciente a Jorge Newbery. Informó Restiffo que ayer se llegó a un acuerdo. Los restantes refuerzos son: Cornejo, Galeassi, Teijón y Tello. Con Sánchez y Pellegrini llegan a seis. Queda uno a resolver.

Hoy se conocerá el plantel para el partido del domingo, en la jornada inaugural del Provincial. Independiente cedió la condición de local a Sportivo La Consulta a quien visitará.

El "Muñeco" Norberto Madurga, que está en los planes de Independiente Rivadavia como refuerzo para el Provincial. Triunfó en Boca, la Selección Nacional y el Palmeiras de Brasil. Sería un elemento de atracción para el torneo que empieza el domingo.

Formación de La Pampa

Se conoce la posible formación de La Pampa, de Tupungato, para el domingo. Sería esta: Chamorro; Méndez, Mónaco, Carlos Gómez y Vidal; Núñez o Bordón, Romero y Vizconti; Vázquez, J. C. Fernández y Rubén Vona. Hay elementos conocidos, como Mónaco, Romero y Vizconti (los tres de Jorge Newbery), Vidal y Fernández, que actuaron en Gimnasia; Carlos Gómez y Vona, en Huracán. Como D.T., Armando Abraham. La Pampa jugará con Real del Padre.

Venció San Carlos de Chapanay

San Carlos de Chapanay venció a Atlético Argentino por 3 a 2, en un amistoso. Así formó el elenco de Sergio Vázquez: Ceballos; Bartolucci, Domínguez, Meyer y Sarmiento; Pasini, Olguín y Aliberti; Núñez, Guzmán y Ortega. Los goles: Pasini (2) y Ortega. Este equipo enfrentará a Luján Sport Club, en cancha de Paso de los Andes. Los "Granates" cedieron la condición de local. San Carlos de Chapanay, representante de Rivadavia, puede ser el "boom" del Provincial. Se está trabajando muy bien, a nivel directivo. Tiene los importantes refuerzos de Meyer y Juan Víctor Guzmán.

Los Alvearenses

A ritmo intenso continúan su preparación los equipos de Pacífico, a cargo del técnico Anselmo Rodríguez y Real del Padre, bajo la dirección de Vila, con vistas a su primer partido por el torneo Provincial de fútbol. Como ya informáramos, Pacífico ya concretó la incorporación de los siete refuerzos el pasado fin de semana, en tanto que Real del Padre, invitado a último momento a participar del Provincial, el miércoles completó la lista de refuerzos. A los que ya dimos a conocer cabe agregar ahora a Pedro Montaña, Jorge Martínez y Raúl Coronado, todos de Villa Atuel, de la Liga Sanrafaelina de Fútbol, quienes ya se han integrado a las prácticas.

Con gran interés sigue la gente alvearense los movimientos de uno y otro conjunto, sobre todo en los entrenamientos que realizan ambos planteles. El entusiasmo con que se aguarda la iniciación del torneo hace presumir que en General Alvear el Provincial tendrá plena acogida.

Directivos de Real del Padre piensan fletar uno o dos ómnibus especiales hasta Tupungato, donde ese conjunto enfrentará al local, La Pampa. Se ha previsto que la partida de la delegación de Real del Padre se producirá el sábado en horas de la tarde. En tanto se sabe que la gente de Pacífico será concentrada en un hotel céntrico hasta horas previas al partido frente a Sarmiento. Tanto en uno como en otro club no se ha comentado nada sobre cuáles serán los titulares en esta fecha inaugural del torneo. Ello se establecerá recién el sábado al mediodía, según se nos ha manifestado.

Energía Atómica

También con vivo entusiasmo se aguarda en Malargüe la presentación del primer equipo de Godoy Cruz Antonio Tomba, que deberá enfrentar el domingo al representativo de la Liga Malargüina, Energía Atómica.

Pese al sacrificio que deben hacer los jugadores de Energía Atómica para concurrir a los entrenamientos, se ha podido apreciar que en las prácticas se pone la más buena voluntad y contracción al trabajo, y se vive con optimismo en cuanto a la campaña que pueda hacer esta entidad en el importante torneo, en el cual interviene por primera vez Malargüe.

Sirve este certamen, además, para que un equipo del medio debute en un certamen que sale de los límites del departamento.

Amistosos de Boca

Boca Júniors de Bermejo concertó dos amistosos para este fin de semana. Esta noche, a las 21.30, se presentará en General Alvear donde enfrentará a Pacífico, que se prepara para el Provincial. El domingo, a las 16, Boca jugará en su cancha con Arbol Verde, de San Juan, subcampeón de primera "B" en la vecina provincia.

Programa de la primera fecha

El programa y cancha de la fecha inicial del Provincial, el domingo a las 17, será el siguiente: Energía Atómica vs. Godoy Cruz, en Volantes Unidos de Malargüe; Pacífico vs. Sarmiento, en Pacífico; Luján vs. San Carlos de Chapanay, en Luján (no se invirtió la condición de local como se informó extraoficialmente en un primer momento), La Pampa vs. Real del Padre, en Social Tupungato, de Tupungato y La Consulta vs. Independiente Rivadavia, en La Consulta (se modificó la condición de local con acuerdo de ambos clubes).

Pases registrados

Informó la Liga Mendocina de Fútbol que quedaron inscriptos los siguientes pases: Hugo Bayón (Talleres), Hugo Pereyra (Maipú) y Rubén Antognini (Boca) a La Consulta; Juan José Donato (Boca), David Giusfredi y Hugo García (ambos Palmira) a Pacífico; y Salvador Mónaco y Horacio Romero (ambos Jorge Newbery) a La Pampa.

"Unidad Azul": se recibirán sugerencias

Dio a conocer un comunicado oficial la agrupación "Unidad Azul". En los aspectos más salientes se destaca: "Esta agrupación dirigió los destinos del club cumpliendo con sus propósitos que se concretaron en obras y en galardones deportivos. Es deseo de sus promotores dejar aclarado que en esta oportunidad, como en aquellas anteriores no enfrenta a nadie ni está contra nadie. Muy por el contrario, nos ponemos al servicio de todos los socios buscando adhesiones y procurando que todos hagan llegar sus inquietudes, ideas y sugerencias, que juntas conformen un programa común que contemple y satisfaga todas las esperanzas y mantengan como hasta ahora bien alta la bandera azul. Los fines y propósitos son, amén de los que tan sabiamente enumeran nuestros estatutos, como son el fomento de la educación física, actividades sociales y culturales, poder llegar a crear una verdadera unión entre todos los componentes de la familia azul".

Finalmente se señala: "Nos brindaremos con honradez y verdad a la difusión de los medios informativos, escritos, orales y televisivos para que la institución gane la consideración que merece ante tan valiosos medios masivos de comunicación. Estimados socios, esperamos su visita para recibir sugerencias por el bien del club". El comunicado lleva la firma de los miembros de la mesa directiva, señores Salvador Iúdica, Duilio Santoro, ingeniero Octavio Gabrielli, doctor Abelardo Atencio y Hermes Picault". Las sugerencias se reciben en la secretaría, San Martín 913, 2º piso, escritorios 14 y 16, de 18 a 20. Teléfono 244758.

Premio "LOS ANDES"

Hasta hoy inscriben autos y motocicletas

El próximo domingo se disputará el "Segundo Gran Premio Diario LOS ANDES" en el autódromo General San Martín.

Se disputarán pruebas de motociclismo de todas las cilindradas y dos competencias de automovilismo de las categorías promocional clase "A" hasta 850 cc. y cafeteras modelos 1927 y 1933.

Las dos pruebas mencionadas en último término tendrán puntaje para el campeonato zonal cuyano.

La hora de iniciación del espectáculo se ha fijado a las 15.30 y como director de la prueba actuará el señor Emilio Francés.

En la oportunidad se habilitará el circuito denominado "Ovalo", con una extensión de 1.420 metros.

La Federación Mendocina de Motociclismo anunció que la inscripción de participantes para el domingo, se efectuará hasta hoy, a las 20. Igual criterio adoptó el Automóvil Club Argentino en relación a los pilotos de las categorías turismo nacional, promocional y cafeteras 1927 y 1933.

Dos peleas profesionales esta noche

Habrá boxeo profesional esta noche en el ring de calle Mitre 1771. El festival comenzará a las 21.30, con dos peleas de fondo y 6 preliminares. A 6 vueltas se enfrentarán Roberto Condorí vs. Manuel Quinteros (categoría gallo) y Roberto Alfaro vs. José Poblete (categoría medio mediano liviano). Ambos combates en profesionales. En aficionados, a 3 vueltas, Roberto Bustos (Firpo) vs. Héctor Camino (Guaymallén), Carlos Quinteros (Firpo) vs. Miguel Leiva (Mocoroa), José Selayes (Tunuyán) vs. Julio Alvarado (Firpo) y Alfredo Carmona (Guaymallén) vs. Juan Mora (Firpo).

Regirán los siguientes precios: ring-side, 300 pesos; palco, 250 pesos; platea, 200 pesos; popular, 70 pesos; y damas, niños y conscriptos, 50 pesos.

El riesgo "Albirrojo" en Unión de Santa Fe

Ya se conocen los horarios del viaje de Atlético San Martín a Santa Fe, donde el domingo enfrentará a Unión por la novena fecha de las zonas "C" y "D". Justamente es la última de la primera rueda y se supone que los "Albirrojos" encontrarán a un encumbrado rival que acaba de derrotar a Huracán, en Parque Patricios, por 3 goles a 1.

El representante de San Martín en Buenos Aires, señor Ricardo Varela, comunicó ayer al mediodía el detalle del viaje de ida y del regreso. San Martín partirá mañana sábado, a las 11.35, vía Austral, con destino a Buenos Aires. Llegarán a las 13.15, continuarán a Santa Fe en el vuelo 22 de ese mismo día, con salida a las 19 y llegada a las 19.50.

Regresarán el lunes. En el vuelo 21 unirán Santa Fe con Buenos Aires, con partida a las 14.30 y llegada a las 15.35. El mismo lunes, a las 18, por Austral, emprenderán el regreso a Mendoza para estar a las 19.45 en el aeropuerto El Plumerillo. Anoche la directiva de Atlético San Martín sesionaba para finiquitar los aspectos restantes de ese viaje. Es decir la reserva de alojamiento de la delegación y la elección del dirigente que irá como presidente del grupo.

En cuanto a la nómina del plantel se conocerá hoy, tras la práctica de esta tarde. Se cree que habrá muy escasas variantes en relación al equipo que actuó frente a All Boys y al banco de cancha que se utilizó en ese partido. Cabe recordar que los "Albirrojos volverán a actuar en condición de visitante en la décima y undécima fecha, ambos compromisos ya por la segunda rueda.

Por la décima fecha jugarán en Buenos Aires frente a Huracán de Parque Patricios con Talleres, con quien igualaron uno a uno en Mendoza.

Víctor Marchetti. Una de las figuras más importantes de Unión de Santa Fe, rival el domingo de los "Albirrojos" del Este por la novena fecha del Nacional, última de la primera rueda. Marchetti es un volante ofensivo que llega al gol.

El partido del domingo en Santa Fe encuentra a San Martín y a Unión igualados en 9 puntos, junto a Aldosivi, apenas a dos unidades de Platense y Rosario Central que están al frente de las posiciones en esta zona, que es la "C" como ya se sabe. Además, a un punto de Huracán que figura con 10. Sin duda un partido muy difícil para los "Albirrojos", ya que Unión en su reducto cumple normalmente excelentes actuaciones favorecido lógicamente por su condición de local.

Los mendocinos han tenido hasta el presente muy buenas actuaciones como visitantes. Perdieron uno a cero con Rosario Central, pero le ganaron dos a uno a Platense y tres a uno a Sportivo Patria de Formosa. Esto supone que los "Albirrojos" no tienen ningún tipo de complejo fuera de la provincia. Y ahora, como locales, también vencieron el maleficio —si así podemos llamarlo— en razón de que le ganaron uno a cero a All Boys con gol de "Pancho" Monárdez, que parece ser se ha reencontrado con la red. No olvidemos que en Formosa también hizo un tanto, el primero.

Unión, fortalecido por ese gran triunfo que alcanzó en Parque Patricios, y con valores de primera línea como "Perico" Pérez, Marchetti, Silguero, Bottaniz, Bianchini, Bongiovanni y Trossero será, sin duda, un severo examinador de los nuestros. Un partido clave para San Martín que recuperó terreno y está muy cerca de los punteros.

Raúl Castro y Jorge Páez en el Lectoure

Mañana habrá un festival de boxeo en el Tito Lectoure Boxing Club. Los combates programados son los siguientes: Oviedo (Tito Lectoure) vs. Rodríguez (Argentino); R. Jaime (Tito Lectoure) vs. José Funes (Firpo); Guajardo (Tito Lectoure) vs. Emilio Blanco (Firpo); suplentes, Carmona (Tito Lectoure) vs. Eduardo Bustos)Firpo); semifondo, A. Pereyra (Tito Lectoure) vs. Eduardo Valdez (Firpo); semifondo de profesionales, Raúl Castro vs. Jorge Páez.

El festival se iniciará a las 21.30, en las instalaciones ubicadas en Río Juramento y Cayetano Silva de Godoy Cruz.

Básquetbol

Atenas, único puntero

Cumplida la cuarta fecha del torneo oficial de básquetbol se registraron estos resultados: Anzorena 54, Guillermo Cano 56; Agua y Energía 71, San José 58; Regatas 69, Atenas 73; Rivadavia 52, Villa Hipódromo 58; Talleres 68, Israelita 61 y Murialdo 59, San Martín 66.

POSICIONES

EQUIPOS	J.	G.	P.	Gf.	Gc.	Ps.
ATENAS	4	4	-	282	236	8
ISRAELITA MACABI	4	3	1	264	189	7
ANZORENA	4	2	2	263	205	6
ANDES TALLERES (x)	3	3	-	199	173	6
GUILLERMO CANO (x)	3	3	-	181	142	6
VILLA HIPODROMO	4	2	2	235	236	6
REGATAS	4	1	3	246	254	5
GENERAL SAN MARTIN	4	1	3	242	263	5
AGUA Y ENERGIA (x)	3	2	1	185	176	5
L. MURIALDO (x)	3	1	2	161	198	4
RIVADAVIA	4	-	4	183	239	4
SAN JOSE	4	-	4	175	305	4

(x): Tienen un partido pendiente.

La próxima fecha a jugarse hoy es la siguiente: Cano vs. Regatas; Israelita vs. Anzorena; Agua y Energía vs. Talleres; Villa Hipódromo vs. San José; San Martín vs. Rivadavia y Atenas vs. Murialdo.

Cano por un doble

Gran triunfo de Cano, que encaró el partido desde el comienzo con más seriedad que su rival.

Anzorena prefirió realizar jugadas de lujo que no fueron positivas. El gran trabajo de Jorge Becerra debajo de los tableros le permitió a Cano, por lo general, marcar el ritmo de las acciones y permanecer al frente del marcador.

Asociación Anzorena (54): L. Rodríguez 2, M. Da Prá 12, J. C. Rodríguez 10, M. Garcés 16 y E. Negri 8 (formación inicial); R. Navarro 6. Director técnico: A. Barrera.

Guillermo Cano (56): J. Capello 13, J. Uzaín 13, H. Socchi 6, J. Becerra 16 y O. Trillo 4 (formación inicial); J. Falcioni 4. Director técnico: C. Ojeda.

Arbitros: Juan Delgado y Fernando Heredia.

Preliminar de reserva: Asociación Anzorena 93, Cano 77.

Talleres sin problemas

Andes Talleres venció a Israelita Macabi por 68 a 61, en cotejo donde el perdedor opuso seria resistencia. Talleres, un equipo que juega con serenidad y comprensión, tuvo en Israelita un rival de riesgo. El primer tiempo terminó con Talleres en ganancia por 38 a 32.

En el segundo tiempo, Talleres, con un trabajo mancomunado elaboró un triunfo merecido.

Andes Talleres (68): L. Armendariz (Cap.) 10, R. Estalles 12, Roberto Brioude 13, O. Toledo 27 y Raúl Brioude 6 (formación inicial); N. Sánchez, V. Pellegrino. Director técnico, Edgardo Peralta.

Israelita Macabi (61: A. Ravidá 8, L. Taull 16, A. Cacciamani (Cap.) 9, Marcelo Gordon 13, Mariano Gordon 13 (formación inicial); W. Rosemblat y M. Chocrón. Director técnico, José Gordon.

Arbitros: Juan Gómez Héctor Aguila.

Preliminar de reserva: Andes Talleres 52, Israelita Macabí 50.

Atenas con lo justo

Justo triunfo obuvo el conjunto de Atenas, al vencer a su similar de Regatas por 73 a 69 en partido en donde se jugó a todo ritmo y tanto a tanto. El quinteto "Apache" llevado de la mano por Alemany impuso su mejor trabajo y logro aventajar a Regatas desde el inicio. La primera etapa finalizó a favor de Atenas por 46 a 32. En el reinicio Regatas mejoró mucho su accionar y logró acortar diferencia en base a la buena actuación de Guillermo Sevilla pero esto no fue suficiente como para quedarse con los dos puntos. En resumen, difícil pero merecido triunfo del quinteto de Atenas.

Regatas (69): M. Puebla 2, G. Sevilla 20, L. Laviano, S. Basile 8 y O. Davía 2 (formación inicial); L. Del Peral 8, M. Garro 9. Director técnico Francisco Romero.

Atenas (73): N. Pedemonte 10, F. Alemany 28, R. Tobares 8, H. Massat 8 y J. Belda 19 (formacion inicial); S. Soria 1, R. Correas 2. Director técnico Carlos Casal.

Arbitro: Humberto Díaz y Juan Carlos Lopez.

Preliminar de reservas: Regatas 68. Atenas 64.

Guía deportiva

Básquetbol

La comisión de minibásquetbol informó que los partidos que se iban a jugar en Regatas mañana se jugarán en General San Martín.

—Se jugarán hoy la quinta fecha del torneo oficial con estos partidos: Cano vs. Regatas; Macabi vs. Anzorena; A. y E. vs. Talleres; V. Hipódromo vs. San José; Atenas vs. Murialdo; Gral. San Martín vs. Rivadavia.

Ciclismo

Entre mañana y el domingo se disputarán los campeonatos mendocinos y regional de velocidad pura, persecución y medio fondo.

Fútbol

El consejo de la Federación Mendocina de Fútbol Amateur se reunirá hoy, a las 21.30, en el local de la Liga Lasherina de Fútbol.

—Continuará noy el torneo "13 de Diciembre" en YPF. Jugarán Los Defensores vs. Adm. D.L.C. y Galpón Nº 1 vs. Adm. Godoy Cruz.

—Mañana, a las 21.30, la Liga Lasherina de Fútbol celebrará su aniversario en el club Jenjamín Matienzo.

Hipismo

El domingo, a las 16, habrá una reunión hípica en el Club Hípico Mendoza. Constará de saltos variados en las categorías de jinetes y de caballos.

Juegos

Continuará mañana el desarrollo de los Juegos Deportivos Interfacultades 1976, en distintos deportes.

Tenis

El torneo "Aniversario" del Club Mendoza de Regatas continuará entre mañana y el domingo. También mañana seguirá el torneo cuyano de tenis en las instalaciones del Mendoza Tenis Club.

Habrá además actividad de tenis en la Ciudad Deportiva de Independiente Rivadavia, desde las 15.

Tiro

El domingo se llevará a cabo el torneo final juvenil «Orbea» por equipos en las instalaciones del Tiro Federal Mendoza.

Tenis de mesa

La Federación de Tenis de Mesa informó que habrá actividad mañana y el domingo. En Andes Talleres, a las 17, en juveniles masculino y en Obras Sanitarias, a las 15, en primera, juveniles y cadetes en femenino.

Las inscripciones se reciben hasta hoy en el teléfono 253677 o en Mitre 2564, cuarto piso, departamento 50, de ciudad, hasta las 22.

Vóleibol

Mañana, a las 15, se disputará un amistoso entre el equipo de la Comisión Municipal de Deportes de la Ciudad de Tunuyán con el de la Unión Vecinal del Barrio San Pedro, en las categorías y masculino.

Se realizarán las III Galas Gimnásticas

El 31 del corriente, en Andes Talleres, se realizarán las III Galas Gimnásticas Deportivas de la Capital, organizadas por la Dirección de Educación Física y Deportes del Ministerio de Cultura y Educación. Intervendrán alumnos de las escuelas primarias oficiales y privadas, que tendrán la oportunidad de demostrar las destrezas y aptitudes adquiridas mediante el trabajo con profesores especializados.

Luis Elías Sojit fue atropellado por un automóvil

BUENOS AIRES, 21 (Télam). — Del servicio médico de la Municipalidad metropolitana, donde fue atendido a poco de ser embestido por un automóvil, el comentarista deportivo Luis Elías Sojit fue trasladado a su domicilio por uno de sus hijos.

Las lesiones que recibió en la cabeza no son de consideración.

En San Juan inician hoy torneo de tenis

SAN JUAN, 21 (Télam). — El campeonato sanjuanino de tenis 1976, enmarcado este año en la Fiesta Nacional del Sol, comenzará el viernes y finalizará el domingo próximo.

Los dirigentes locales han asegurado la participación de tenistas de Mar del Plata, Córdoba, Rosario, San Luis, Mendoza, Tucumán y Chile.

Entre las damas figura Viviana González Lociccero, segunda en el "ránking" nacional de mayores, Ivana Madruga, segunda en el de menores, Silvia Meyer, Marina Fábregas, Liliana Giussani y la sanjuanina Graciela Groch.

Excluirían a Pellegrino del juvenil

La Federación de Básquetbol de la Provincia de Mendoza informó que ha solicitado a la Confederación Argentina de Básquetbol, que el jugador Vicente Pellegrino sea excluido del seleccionado juvenil nacional.

El motivo es por haber renunciado al seleccionado juvenil de Mendoza y por "falta de consideración hacia las autoridades de la Federación", como se expresa en el comunicado.

Farmacias de turno en la región de Cuyo

Provincia de Mendoza

Capital — Hasta las 24: "Mitre", Colón 631, Tel. 245763; "Reconquista", Pueyrredón 400, Tel. 244362; "Jujuy", Jujuy esq. Ramírez, Tel. 257083; Día y noche: "Franco Andina", San Martín 1202, Tel. 257755 y 257799; "Herrera", Juan B. Justo 255, Tel. 255448.

Policlínico Fleming. — Teléfonos 241810 y 245792.
Hospital Central. — Teléfonos 248600 y 245287.
Hospital Emilio Civit. — Teléfonos 250000 y 216320.
Hospital Ferroviario. — Teléfono 252600
Hospital El Carmen. — Teléfonos 220279 y 220803.
Servicio Sacerdotal Nocturno: De 21.30 a 6.30, Tel. 255654.
Comando Radioeléctrico de la Policía. — Tel. 244444.
División Bomberos. — Teléfono 244888.

Godoy Cruz. — Hasta las 24: "Americana", San Martín Sur 19, Tel. 221316; "París", Pellegrini 1247, Tel. 290556; "Virtudes", Paso de los Andes 356, Tel. 221483; Día y noche: "Chester", San Martín 2066, Tel. 291230; "Del Oeste", Derqui 194. Tel. 221601; "La Purísima", J. V. González 775, Tel. 225008.

Las Heras. — Hasta las 24: "Pati", Burgos 155, Tel. 251343; "El Plumerillo", Independencia y Chacabuco. Día y noche: "Paz", San Martín 602, Tel. 251616.

Guaymallén. — Hasta las 24: "Litvin", Adolfo Calle 1052, Dorrego, Tel. 241004; "Muria", Remedios Escalada 1377, Dorrego; "Pedro Molina", Pedro Molina 311, Pedro Molina, Tel. 256021; "Santa Teresita", Godoy Cruz 2451, San José, Tel. 261453; Día y noche: "Belgrano", Godoy Cruz 1204, San José, Tel. 258821; "Fadelli", Libertad 775, Villa Nueva, Tel. 261601; "Rodeo", Carril Nacional 6085, Rodeo de la Cruz, Tel 17.

San Martín. — Hasta las 24: "La Colonia", 25 de Mayo 40, Tel. 21194. Día y noche: "Sarmiento", España 29, Tel. 21132.

Luján de Cuyo. — Día y noche: "Rodríguez", San Martín 400, Tel. 980741.

Maipú. — Día y noche: "Mitre", Ozamis 401, Tel. 972484.

Gutiérrez. — Día y noche: "Seguí", Maza 213, Tel. 972305. Hasta las 24: "Berra", Ozamis 471, Tel. 972605.

Junín. — Día y noche: "Del Carmen", Mitre 256, Tel. 33.

Rivadavia. — Día y noche: "Rini", San Isidro 990, Tel. 42077.

La Paz. — Día y noche: "Cuesta", Sarmiento y San Martín, Tel. 21.

Tunuyán. — Día y noche: "Cóndor", Roza y Moreno, Tel. 2346.

Tupungato. — Día y noche: "Moderna", Belgrano 469, Tel. 8064.

Eugenio Bustos. — Día y noche: "Santa Teresita", San Martín 302, Tel. 3.

La Consulta. — Día y noche: "Luarca", San Martín 242, Tel. 11.

Santa Rosa. — Día y noche: "Santa Rosa", Ruta 7 s|n., Tel. 27.

Las Catitas. — Día y noche: "San Andrés", Ruta 7 s|n. y "Las Catitas", Avenida Eulalia Calderón s|n.

La Dormida. — Día y noche: "La Ruta", Ruta 7 s|n. y "Del Pueblo", Avenida Remo Falciani s|n., Tel. 22.

Villa Atuel. — Día y noche: "Tonn".

San Rafael. — Día y noche: "San Juan", 25 de Mayo 101, Tel. 22491 y "Abbona", Av. Mitre 202, Tel. 21238.

General Alvear. — Día y noche: "San Martín", Alvear Este 398, Tel. 2911.

Malargüe. — Día y noche: "San Daniel".

Provincia de San Juan

Capital. — Hasta las 24: "Curie", Av. Libertador esq. Del Bono, Desamparados, Tel. 25401; "Rodríguez", Laprida 16 Oeste, Tel. 22503; "Roma", General Acha 902 Sur, Tel. 24530 y "Santa Teresita", Juan Jufré 799 Este, Tel. 29889. Día y noche: "España", España y C. Bustos, Rawson; "Santa Rosa", Recuerdos de Provincia 8; "Del Parque", San Martín 672 Oeste, Tel. 25153 y "Pintos", Tucumán 402 Sur. Tel. 24514.

Pocito. — Día y noche: "De Luján", Ingeniero M. Zalazar s|n., Tel. 69.

Caucete. — Día y noche: "Carvajal", Boulevard Sarmiento 353, Tel. 61025.

25 de Mayo. — Día y noche: "Balmaceda", Av. San Martín y R. Barrera, Tel. 12.

Albardón. — Día y noche: "Luna".

Jáchal. — Día y noche: "El Cóndor".

Provincia de San Luis

Capital. — Día y noche: "Rivadavia", Rivadavia 645, Tel. 2145; "Santa Ana", Junín y Maipú, Tel. 2324; "Santa Rosa", San Martín y Avenida España, Tel. 4664 y "Santa María", Caseros 875, Tel. 4298.

Mercedes. — Día y noche: "Gargiulo", Avenida Mirte 864, Tel. 1545; "El Aguila", Pedernera 401, Tel. 1056 y "Sarmiento", San Martín 1667, Tel. 1709.

FELIX SIMON S.A.C.I.F.A.
Y
WYNNE COMERCIAL S.R.L.

invitan a los señores usuarios de cable de acero y a técnicos vinculados a este producto a la disertación que se efectuará en la Facultad de Ingeniería de la U.N.C. a cargo del Ingeniero Richars Roberts, a las 18,30 Hs, del día de hoy.

El acceso a la misma debe hacerse por Avenida Champagnat.

WYNNE
COMERCIAL S.R.L.
JOSE VICENTE ZAPATA 337/39
TELEFONOS 291445-243267 - MENDOZA

OXIGENO MEDICINAL
GUARDIA PERMANENTE
Tratamiento de la Obesidad
MAIPU 560 — CIUDAD
TELEFONO 255212
28|8|F|Pte.|A

HOY
Confitería del Casino
25 de MAYO 1131
RESERVAS al 254799 y 218344
Chacho Santa Cruz
* LOS MANQUILLAN
* NERINA
Orquesta bailable: TROPICAL RINGO Y SU CHARANGA
22|10|F|40744|23|10

CASA BERMUDEZ S.R.L. DEPORTES

Programas de Radio y TV

Ofrecemos a continuación los programas de acuerdo con el detalle que nos han suministrado las respectivas teleemisoras.

Canal 7 - Mendoza

12.25 Apertura y santoral.
12.30 El pájaro loco.
13.00 Actualísimo.
14.00 Matinée: "Legado sangriento" con John Wayne, Ella Raines.
16.00 Buenas tardes, mucho gusto.
17.00 El amor tiene cara de mujer.
18.00 El show de Los Tres Chiflados.
18.30 El mundo de calouín.
19.30 El festival de Tom y Jerry.
20.00 Noticiero 7.
20.55 Borocotó en familia.
21.00 El nacional de fútbol en directo.
23.30 Toma.
0.30 Palabras para recordar - Secreta. Medios Comunic.

Canal 9 - Mendoza

12.30 Noticiero en directo.
13.30 Almorzando con Mirtha Legrand.
15.00 Tiempo de vivir.
16.00 Valle de pasiones.
17.00 El club de los amiguitos.
19.00 El show del Capitán Piluso.
20.00 El Circo de Carlitos Balá.
21.00 Noticiero Nueve.
22.00 Humor con Landriscina.
22.15 Los que estamos solos.

LRA 6 y LRA 34 Radio Nacional - Mendoza

6.00 Informativo.
6.05 Por los senderos de la patria.
6.30 Efemérides argentinas.
6.35 Por los senderos de la patria.
7.00 El santo rosario.
7.10 Música típica.
7.30 Informativo (LRA Bs. As.)
7.45 Recordando éxitos.
8.00 Notas y música para usted.
9.00 Informativo.
9.05 Variedades musicales.
9.30 Boletín cultural.
9.35 Variedades musicales.
10.00 Informativo.
10.05 Instituto Nacional de Vitivinicultura.
10.15 Pasaporte a la música.
10.30 Estampa ciudadana.
10.45 Música del país de los molinos.
11.00 Informativo.
11.05 Danzas y cantares nativos.
11.39 Dirección Provincial de Defensa Civil.
11.35 El cofre de las melodías.
12.00 Informativo.
12.05 Concierto de mediodía.
13.00 Informativo (LRA Bs. As.)
13.15 Pequeñas joyas musicales.
13.30 Boletín Gobierno de Mendoza (Cadena prov. emisoras).
13.35 Folklore en Nacional.
14.00 Informativo (deportes).
14.05 Música ligera.
14.30 Flash juvenil (Dirección de Difusión de la Prov.).
14.35 Orquestas típicas.
15.00 Informativo (Municipalidad de Maipú).
15.05 Exitos populares.
15.30 Periódico oral docente.
15.45 Jazz.
16.00 Informativo.
16.05 El libro leído para usted.
16.20 Nuestras danzas.
16.30 Medios de comunicación social.
16.40 El mundo y su música.
17.00 Informativo (LRA Bs. As.)
17.15 Concierto de la tarde.
18.00 Informativo.
18.05 Tango y folklore.
18.30 Boletín cultural.
18.35 Ruta musical.
19.00 Informativo.
19.05 Efemérides musical.
19.30 Melodías.
20.00 Informativo.
20.05 Solistas y conjuntos argentinos.
20.30 Música francesa.
21.00 Informativo (LRA Bs. As.)
21.15 Valses.
21.30 Obertura.
22.00 Informativo.
22.05 Concierto nocturno.
23.00 Informativo.
23.05 Simplemente... para recordar.
23.45 Informativo.
24.00 a 6.00. Desde Mendoza junto a usted.